พระราชบัญญัติ
ควบคุมการฆ่าสัตว์เพื่อการจำหน่ายเนื้อสัตว์
พ.ศ. 2559

OUTLINE

1. การประกอบกิจการฆ่าสัตว์

- การขออนุญาตการประกอบกิจการฆ่าสัตว์
- การต่ออายุใบอนุญาตฯ
- การตรวจต่ออายุใบอนุญาตฯ
- การโอนใบอนุญาตให้บุคคลอื่น
- การแสดงความจำนงขอเป็นผู้รับใบอนุญาตฯแทน
- การขอเลิกประกอบกิจการฆ่าสัตว์

2. การฆ่าสัตว์เพื่อการจำหน่ายเนื้อสัตว์

- พนักงานตรวจโรคสัตว์
- การแต่งตั้งพนักงานตรวจโรคสัตว์
- การแจ้งการฆ่าสัตว์
- การขนส่งสัตว์
- การรับสัตว์เข้าโรงฆ่าสัตว์
- การตรวจโรคสัตว์ก่อนการฆ่าสัตว์
- การตรวจเนื้อสัตว์หลังการฆ่าสัตว์
- การรับรองให้จำหน่ายเนื้อสัตว์
- การขนส่งเนื้อสัตว์

3. ถาม และ ตอบ Q&A

พระราชบัญญัติควบคุมการฆ่าสัตว์เพื่อการจำหน่ายเนื้อสัตว์ พ.ศ. 2559

- มีผลบังคับใช้ : 25 พฤศจิกายน 2559
- หลักการและเหตุผล
  - เพื่อสร้างระบบการควบคุมตรวจสอบคุณภาพในกระบวนการฆ่าสัตว์ และการขนส่งเนื้อสัตว์ รวมถึงการชำแหละและตัดแต่งเนื้อสัตว์เพื่อการจำหน่ายให้ได้มาตรฐานยิ่งขึ้น
  - เพื่อสร้างความปลอดภัยด้านอาหาร อันเป็นการคุ้มครองผู้บริโภคให้ได้บริโภคเนื้อสัตว์ที่ถูกสุขอนามัย
  - เพื่อกำหนดหลักเกณฑ์การอนุญาตให้มีเอกภาพ

การประกอบกิจการฆ่าสัตว์

การขออนุญาตการประกอบกิจการฆ่าสัตว์

ชนิดสัตว์ ตาม พระราชบัญญัติ นี้ ได้แก่

โค

กระบือ

แพะ

แกะ

สุกร

ไก่

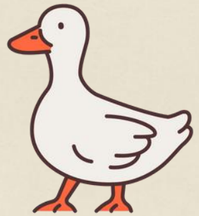
เป็ด

ห่าน

นกกระจอกเทศ

อื่นๆ ตาม

กฎกระทรวง

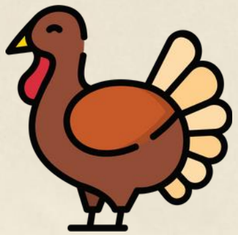

กฎกระทรวงกำหนดชนิดของสัตว์ที่ต้องอยู่ในการกำกับดูแล

การประกอบกิจการฆ่าสัตว์ พ.ศ. 2564

- ไก่งวง
- นกกระทา

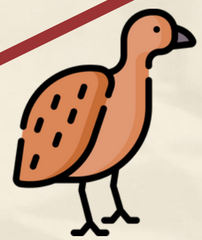

การขออนุญาตการประกอบกิจการฆ่าสัตว์

ขั้นตอนการขออนุญาตประกอบกิจการฆ่าสัตว์

การขออนุญาตการประกอบกิจการฆ่าสัตว์

scan for detail

this process

ขั้นตอนการขออนุญาตประกอบกิจการฆ่าสัตว์ (ต่อ)

1. ยื่นคำขอต่อนายทะเบียน

เอกสารที่ต้องเตรียม ได้แก่

1. <u>คำขอรับใบอนุญาต</u>ให้ประกอบกิจการฆ่าสัตว์
2. <u>หนังสือมอบอำนาจ</u>พร้อมหลักฐานการมอบอำนาจ (กรณีไม่ได้มาติดต่อด้วยตัวเอง)
3. <u>สำเนาหนังสือรับรองนิติบุคคล</u> และสำเนาหนังสือแต่งตั้งผู้แทนนิติบุคคล (กรณีเป็นนิติบุคคล)
4. <u>สำเนาเอกสารกรรมสิทธิ์หรือสิทธิครอบครองในที่ดิน</u> /หนังสือยินยอมจากผู้มีกรรมสิทธิ์ที่ดินโดยชอบด้วยกฎหมาย
5. <u>แผนผังแสดงสถานที่ตั้งโรงฆ่าสัตว์ โรงพักสัตว์ และสิ่งปลูกสร้าง</u>อื่นๆ ในกระดาษ A2 /A3 จำนวน 9 ชุด
6. <u>แบบแปลนโรงฆ่าสัตว์และโรงพักสัตว์</u>
7. <u>รายการเครื่องจักร</u>ที่ใช้ในการประกอบกิจการ (ถ้ามี)
8. <u>แผนภูมิแสดงขั้นตอนกระบวนการผลิต</u>

2. นายทะเบียนตรวจสอบข้อมูลและเอกสาร

ปศุสัตว์จังหวัด/ปศุสัตว์พื้นที่กรุงเทพฯ /สถานที่อื่นตามที่อธิบดีประกาศกำหนด

<u>นายทะเบียน : ปศุสัตว์จังหวัด หรือ ปศุสัตว์กรุงเทพมหานคร ภายในเขตพื้นที่ที่รับผิดชอบ (ตามประกาศกรมปศุสัตว์)</u>

การขออนุญาตการประกอบกิจการฆ่าสัตว์

คำขอรับใบอนุญาตให้ประกอบกิจการฆ่าสัตว์

scan to download

document form

คำขอรับใบอนุญาตให้ประกอบกิจการฆ่าสัตว์

เขียนที่.....

วันที่ ..... เดือน..... พ.ศ. .....

๑. ข้าพเจ้า

๑.๑ ☐ กรณีบุคคลธรรมดา

ชื่อ..... อายุ..... ปี สัญชาติ.....

บัตรประจำตัวประชาชนหรืออื่น ๆ เลขที่ ..... ปัจจุบันอยู่บ้านเลขที่.....

หมู่ที่..... ตรอก/ซอย..... ถนน..... ตำบล/แขวง.....

อำเภอ/เขต..... จังหวัด..... รหัสไปรษณีย์.....

โทรศัพท์..... อีเมล์.....

๑.๒ ☐ กรณีนิติบุคคล

นิติบุคคลชื่อ..... สำนักงานตั้งอยู่เลขที่.....

หมู่ที่..... ตรอก/ซอย..... ถนน..... ตำบล/แขวง.....

อำเภอ/เขต..... จังหวัด..... รหัสไปรษณีย์.....

โทรศัพท์..... อีเมล์.....

โดย..... เป็นผู้มีอำนาจลงนามแทนนิติบุคคล อายุ.....ปี

สัญชาติ ..... บัตรประจำตัวประชาชนหรืออื่น ๆ เลขที่.....

ปัจจุบันอยู่บ้านเลขที่..... หมู่ที่..... ตรอก/ซอย..... ถนน.....

ตำบล/แขวง..... อำเภอ/เขต..... จังหวัด.....

รหัสไปรษณีย์..... โทรศัพท์..... อีเมล์.....

๒. ข้าพเจ้ามีความประสงค์ประกอบกิจการฆ่าสัตว์ ระหว่างเวลา.....

๒.๑ ชนิดสัตว์..... ปริมาณการฆ่า..... ตัวต่อวัน

๒.๒ ชนิดสัตว์..... ปริมาณการฆ่า..... ตัวต่อวัน

๒.๓ ชนิดสัตว์..... ปริมาณการฆ่า..... ตัวต่อวัน

ชื่อสถานประกอบกิจการฆ่าสัตว์..... ตั้งอยู่เลขที่..... หมู่ที่.....

ตรอก/ซอย..... ถนน..... ตำบล/แขวง.....

อำเภอ/เขต..... จังหวัด..... รหัสไปรษณีย์.....

โทรศัพท์..... ประสงค์จะเริ่มประกอบกิจการ วันที่..... เดือน..... พ.ศ. .....

๓. พร้อมกันนี้ ข้าพเจ้าได้แนบเอกสารหลักฐานต่าง ๆ มาด้วยแล้ว ดังนี้

☐ ๑. หนังสือมอบอำนาจพร้อมหลักฐานการมอบอำนาจ (กรณีไม่ได้มาติดต่อด้วยตนเอง)

☐ ๒. สำเนาหนังสือรับรองนิติบุคคล และสำเนาหนังสือแต่งตั้งผู้แทนนิติบุคคล (กรณีนิติบุคคลเป็นผู้ขออนุญาต)

☐ ๓. สำเนาเอกสารแสดงกรรมสิทธิ์หรือสิทธิครอบครองโดยชอบด้วยกฎหมายในที่ดินที่จะใช้ในการขออนุญาตประกอบกิจการฆ่าสัตว์ หรือหนังสือได้รับความยินยอมจากผู้มีกรรมสิทธิ์หรือสิทธิครอบครองในที่ดินโดยชอบด้วยกฎหมาย

☐ ๔. แผนผัง...

- ๒ -

☐ ๔. แผนผังแสดงสถานที่ตั้งโรงฆ่าสัตว์ โรงพักสัตว์และสิ่งปลูกสร้างอื่น ตลอดจนพื้นที่รวบรวมหรือกำจัดขยะมูลฝอย สิ่งปฏิกูล พื้นที่บำบัดน้ำเสีย และพื้นที่ระบายน้ำทิ้งในกระดาษขนาด A๒ หรือ A๓ จำนวน ๙ ชุด

☐ ๕. แบบแปลนโรงฆ่าสัตว์และโรงพักสัตว์ แบบแปลนแผนผังอาคารและสิ่งปลูกสร้างภายในบริเวณโรงฆ่าสัตว์ พร้อมด้วยคำอธิบาย รายละเอียด โดยมีคำรับรองของผู้ประกอบวิชาชีพวิศวกรรมควบคุมและ/หรือบุคคลอื่น ตามที่กฎหมายกำหนด ในกระดาษขนาด A๒ หรือ A๓ จำนวน ๙ ชุด ประกอบด้วย

☐ ๕.๑ แบบแปลนโรงฆ่าสัตว์ที่แสดงถึงพื้นที่ส่วนสกปรกและส่วนสะอาด และโรงพักสัตว์

☐ ๕.๒ แบบแปลนแสดงการติดตั้งเครื่องมือและเครื่องจักร

☐ ๕.๓ แบบแปลนแสดงระบบระบายน้ำทิ้ง

☐ ๕.๔ แบบแปลนแสดงระบบการบำบัดน้ำเสีย

☐ ๖. รายการเครื่องจักรที่ใช้ในการประกอบกิจการ (ถ้ามี)

☐ ๗. แผนภูมิแสดงขั้นตอนกระบวนการผลิต

(ลงชื่อ) ..... ผู้ยื่นคำขอ

(.....)

รายการเอกสารที่แนบมาพร้อมแบบคำขอฯ

เอกสารแสดงกรรมสิทธิ์/สิทธิครอบครองในที่ดินสามารถใช้เอกสารอะไรได้บ้าง ?

เอกสารที่สามารถใช้แสดงกรรมสิทธิ์หรือสิทธิครอบครองในที่ดิน

เช่น

- โฉนดที่ดิน หรือ น.ส.4
- โฉนดแผนที่
- โฉนดตราจอง
- ใบไต่สวน หรือ น.ส.5
- ใบจอง หรือ น.ส.2
- ตราจองที่ตราว่า “ได้ทำประโยชน์แล้ว”
- เอกสาร ส.ป.ก 4-01 ***
- เอกสารอื่นๆตามที่กฎหมายที่เกี่ยวข้องระบุไว้

เอกสารที่ไม่เหมาะสม

เช่น

- บัญชีรับแจ้งการครอบครอง หรือ ส.ค.2
- ใบรับแจ้งความประสงค์จะได้สิทธิในที่ดิน หรือ ส.ค.3
- ใบชำระภาษีท้องที่ (ภบท.5)

***ตามที่คณะกรรมการปฏิรูปที่ดินเพื่อเกษตรกรรมเห็นสมควร

ต้องทำประชาพิจารณ์ หรือรับฟังความคิดเห็นประชาชนไหม ?

ไม่ต้องดำเนินการรับฟังความคิดเห็นประชาชนที่เกี่ยวข้อง

พ.ร.บ. ควบคุมการฆ่าสัตว์
เพื่อการจำหน่ายเนื้อสัตว์ พ.ศ. 2559

ตามกฎกระทรวง
ไม่ได้ระบุให้ส่งเอกสารการทำ
ประชาพิจารณ์ หรือการรับฟังความคิดเห็น

พ.ร.บ. การสาธารณสุข พ.ศ.2535

ตามประกาศกระทรวง
กิจการฆ่าสัตว์ไม่ถูกกำหนดเป็นกิจการ
ที่ต้องรับฟังความคิดเห็นประชาชนที่เกี่ยวข้อง

การขออนุญาตการประกอบกิจการฆ่าสัตว์

ขั้นตอนการขออนุญาตประกอบกิจการฆ่าสัตว์ (ต่อ)

การขออนุญาตการประกอบกิจการฆ่าสัตว์

คณะกรรมการประจำจังหวัด ประกอบด้วย

กรุงเทพมหานคร

ประธาน : ผู้ว่าราชการกรุงเทพมหานคร

กรรมการ :
- ผู้แทนกรมควบคุมมลพิษ
- ผู้แทนกรมควบคุมโรค
- ผู้แทนกรมโยธาธิการและผังเมือง
- ผู้แทนกรมโรงงานอุตสาหกรรม
- ผู้แทนกรมอนามัย
- ผู้แทนสำนักอนามัยกรุงเทพมหานคร
- ผู้อำนวยการเขตของพื้นที่ที่ระบุในคำขอรับใบอนุญาต

จังหวัดอื่นๆ

ประธาน : ผู้ว่าราชการจังหวัด

กรรมการ :
- ทรัพยากรธรรมชาติและสิ่งแวดล้อมจังหวัด
- ท้องถิ่นจังหวัด
- นายแพทย์สาธารณสุขจังหวัด
- โยธาธิการและผังเมืองจังหวัด
- อุตสาหกรรมจังหวัด
- ผู้แทนองค์กรปกครองส่วนท้องถิ่นของพื้นที่ที่ระบุในคำขอรับใบอนุญาต
- ผู้แทนหอการค้าจังหวัด

นายทะเบียน เป็น<u>กรรมการ</u>และ<u>**เลขานุการ**</u>

การขออนุญาตการประกอบกิจการฆ่าสัตว์

ขั้นตอนการขออนุญาตประกอบกิจการฆ่าสัตว์ (ต่อ)

3. นายทะเบียนเสนอแผนงานการประกอบกิจการฆ่าสัตว์ต่อคณะกรรมการประจำจังหวัด

4. คณะกรรมการประจำจังหวัดที่โรงฆ่าสัตว์นั้นตั้งอยู่พิจารณาให้ความเห็นชอบ

5. ผู้ขอรับใบอนุญาตดำเนินการก่อสร้าง

ดำเนินการก่อสร้างเสร็จเรียบร้อย

6. ผู้ขอรับใบอนุญาตมี หนังสือ แจ้งต่อคณะกรรมการประจำจังหวัด

7. คณะกรรมการประจำจังหวัดตรวจสอบการก่อสร้าง

ตามกฎกระทรวง
การประกอบกิจการฆ่าสัตว์
พ.ศ. 2564

การขออนุญาตการประกอบกิจการฆ่าสัตว์

หนังสือแจ้งผลการก่อสร้างโรงฆ่าสัตว์ตามแผนประกอบกิจการฆ่าสัตว์

เอกสารที่ต้องเตรียม ได้แก่

1. **<u>หนังสือมอบอำนาจ</u>**พร้อมหลักฐานการมอบอำนาจ (กรณีไม่ได้มาติดต่อด้วยตัวเอง)
2. สำเนา**<u>หนังสือรับรองนิติบุคคล</u>** และสำเนาหนังสือแต่งตั้งผู้แทนนิตบุคคล (กรณีเป็นนิติบุคคล)
3. สำเนา<u>ผลวิเคราะห์คุณภาพน้ำ</u>ที่ใช้สัมผัสเนื้อสัตว์ที่เก็บจากก๊อกตามเกณฑ์คุณภาพน้ำประปาดื่มได้ที่กรมอนามัยกำหนด โดยใช้ผลไม่เกิน 6 เดือน

แจ้งต่อคณะกรรมการประจำจังหวัด

หนังสือแจ้งผลการก่อสร้างโรงฆ่าสัตว์ตามแผนประกอบกิจการฆ่าสัตว์

เขียนที่.....

วันที่ ..... เดือน..... พ.ศ. .....

๑. ข้าพเจ้า

๑.๑ ☐ <u>กรณีบุคคลธรรมดา</u>

ชื่อ..... อายุ..... ปี สัญชาติ.....

บัตรประจำตัวประชาชนหรืออื่น ๆ เลขที่..... ปัจจุบันอยู่บ้านเลขที่.....

หมู่ที่..... ตรอก/ซอย..... ถนน..... ตำบล/แขวง.....

อำเภอ/เขต..... จังหวัด..... รหัสไปรษณีย์.....

โทรศัพท์..... อีเมล์.....

๑.๒ ☐ <u>กรณีนิติบุคคล</u>

นิติบุคคลชื่อ..... สำนักงานตั้งอยู่เลขที่.....

หมู่ที่..... ตรอก/ซอย..... ถนน..... ตำบล/แขวง.....

อำเภอ/เขต..... จังหวัด..... รหัสไปรษณีย์.....

โทรศัพท์..... อีเมล์.....

โดย..... เป็นผู้มีอำนาจลงนามแทนนิติบุคคล อายุ.....ปี

สัญชาติ ..... บัตรประจำตัวประชาชนหรืออื่น ๆ เลขที่.....

ปัจจุบันอยู่บ้านเลขที่..... หมู่ที่..... ตรอก/ซอย..... ถนน.....

ตำบล/แขวง..... อำเภอ/เขต..... จังหวัด.....

รหัสไปรษณีย์..... โทรศัพท์..... อีเมล์.....

๒. ข้าพเจ้ามีความประสงค์ให้คณะกรรมการประจำจังหวัดเข้าตรวจสอบการก่อสร้างโรงฆ่าสัตว์และโรงพักสัตว์ที่สร้างเสร็จแล้วตามแผนงานประกอบกิจการฆ่าสัตว์ที่คณะกรรมการประจำจังหวัดได้พิจารณาเห็นชอบ พร้อมกันนี้ ข้าพเจ้าได้แนบเอกสารหลักฐานต่าง ๆ มาด้วยแล้ว ดังนี้

☐ ๑. หนังสือมอบอำนาจพร้อมหลักฐานการมอบอำนาจ (กรณีไม่ได้มาติดต่อด้วยตนเอง)

☐ ๒. สำเนาหนังสือรับรองนิติบุคคล และสำเนาหนังสือแต่งตั้งผู้แทนนิติบุคคล (กรณีนิติบุคคลเป็นผู้ขออนุญาต)

☐ ๓. สำเนาผลวิเคราะห์คุณภาพน้ำที่ใช้สัมผัสเนื้อสัตว์ที่เก็บจากก๊อกตามเกณฑ์คุณภาพน้ำประปาดื่มได้ที่กรมอนามัยกำหนด โดยใช้ผลไม่เกิน ๖ เดือน

(ลงชื่อ) ..... ผู้ยื่นคำขอ

(.....)

การขออนุญาตการประกอบกิจการฆ่าสัตว์

ขั้นตอนการขออนุญาตประกอบกิจการฆ่าสัตว์ (ต่อ)

7. คณะกรรมการประจำจังหวัดตรวจสอบการก่อสร้าง

ไม่เป็นไปตามแผนงาน → แจ้งให้ผู้ขอรับใบอนุญาตปรับปรุงตามเวลาที่กำหนด ★

เข้าตรวจสอบอีกครั้ง

เป็นตามแผนงาน → เสนอความเห็น และแจ้งผลการตรวจสอบแก่ผู้อนุญาต → **8. ผู้อนุญาตพิจารณาคำขอรับใบอนุญาต**

ไม่เป็นไปตามแผนงาน → แจ้งให้ผู้ขอรับใบอนุญาตทราบ และเสนอความเห็น พร้อมแจ้งผลการตรวจสอบแก่ผู้อนุญาต

★ ไม่เกิน 90 วันนับแต่วันที่คณะกรรมการประจำจังหวัดมีความเห็นว่าไม่เป็นไปตามแผนงาน

การขออนุญาตการประกอบกิจการฆ่าสัตว์

ขั้นตอนการขออนุญาตประกอบกิจการฆ่าสัตว์ (ต่อ)

8. ผู้อนุญาตพิจารณาคำขอรับใบอนุญาต

9. มีหนังสือแจ้งผลการพิจารณาไปยังผู้ขอรับใบอนุญาต

มีคำสั่งไม่อนุญาต → ทำหนังสือแสดงเหตุผลของการไม่อนุญาต รวมทั้งแจ้งสิทธิอุทธรณ์ และระยะเวลาสำหรับการอุทธรณ์

มีคำสั่งอนุญาต → **10. ผู้ขอรับใบอนุญาตมาชำระค่าธรรมเนียม**

★ ภายใน 30 วันนับแต่วันที่ได้รับความเห็นจากคณะกรรมการประจำจังหวัด

★ ภายใน 30 วันนับแต่วันที่ได้รับแจ้งคำสั่งหากพ้นกำหนดเวลาดังกล่าวให้ถือว่าผู้ขอรับใบอนุญาตไม่ประสงค์ จะขอรับใบอนุญาต

การขออนุญาตการประกอบกิจการฆ่าสัตว์

ขั้นตอนการขออนุญาตประกอบกิจการฆ่าสัตว์ (ต่อ)

10. ผู้ขอรับใบอนุญาตมาชำระค่าธรรมเนียม

11. ผู้อนุญาตออกใบอนุญาต

- ใบอนุญาตมีอายุ 5 ปี (ม.21)
- เลขใบอนุญาตประกอบด้วย

X X	X X X
เลขรหัสจังหวัด	เลขลำดับที่โรงฆ่าสัตว์

- หากต้องการ**<u>เปลี่ยนแปลงชื่อ</u>**สถานประกอบกิจการฆ่าสัตว์ให้แจ้งเป็นหนังสือต่อ**<u>นายทะเบียน</u>**

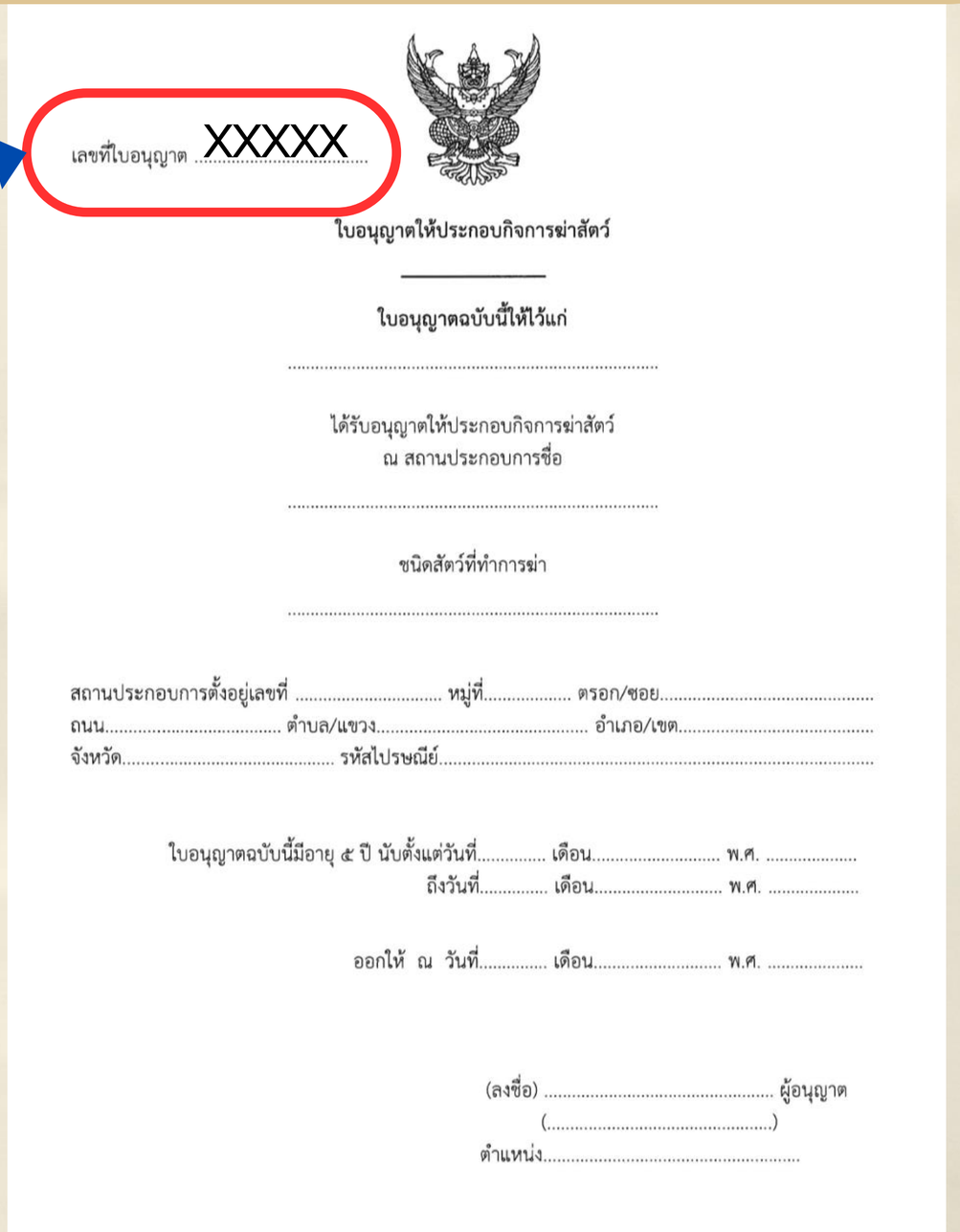

เลขที่ใบอนุญาต XXXXX

ใบอนุญาตให้ประกอบกิจการฆ่าสัตว์

ใบอนุญาตฉบับนี้ให้ไว้แก่

.....

ได้รับอนุญาตให้ประกอบกิจการฆ่าสัตว์
ณ สถานประกอบการชื่อ

.....

ชนิดสัตว์ที่ทำการฆ่า

.....

สถานประกอบการตั้งอยู่เลขที่ ..... หมู่ที่..... ตรอก/ซอย.....
ถนน..... ตำบล/แขวง..... อำเภอ/เขต.....
จังหวัด..... รหัสไปรษณีย์.....

ใบอนุญาตฉบับนี้มีอายุ ๕ ปี นับตั้งแต่วันที่..... เดือน..... พ.ศ. .....
ถึงวันที่..... เดือน..... พ.ศ. .....

ออกให้ ณ วันที่..... เดือน..... พ.ศ. .....

(ลงชื่อ) ..... ผู้อนุญาต
(.....)
ตำแหน่ง.....

การขออนุญาตการประกอบกิจการฆ่าสัตว์

กรณีที่ใบอนุญาตสูญหาย เสียหาย หรือถูกทำลาย

ยื่นคำขอรับ ใบแทนใบอนุญาตต่อนายทะเบียน

เอกสารที่ต้องเตรียม ได้แก่

1. คำขอรับใบแทนใบอนุญาตให้ประกอบกิจการฆ่าสัตว์
2. **<u>หนังสือมอบอำนาจ</u>**พร้อมหลักฐานการมอบอำนาจ (กรณีไม่ได้มาติดต่อด้วยตัวเอง)
3. สำเนา**<u>หนังสือรับรองนิติบุคคล</u>** และสำเนาหนังสือแต่งตั้งผู้แทนนิตบุคคล (กรณีเป็นนิติบุคคล)
4. **<u>ใบแจ้งความ</u>**จากสถานีตำรวจ (กรณีสูญหาย)
5. **<u>ใบอนุญาตที่เสียหาย</u>** หรือ**<u>ถูกทำลาย</u>**

ภายใน 30 วันนับแต่วันที่ใบอนุญาตสูญหาย เสียหาย หรือ ถูกทำลาย

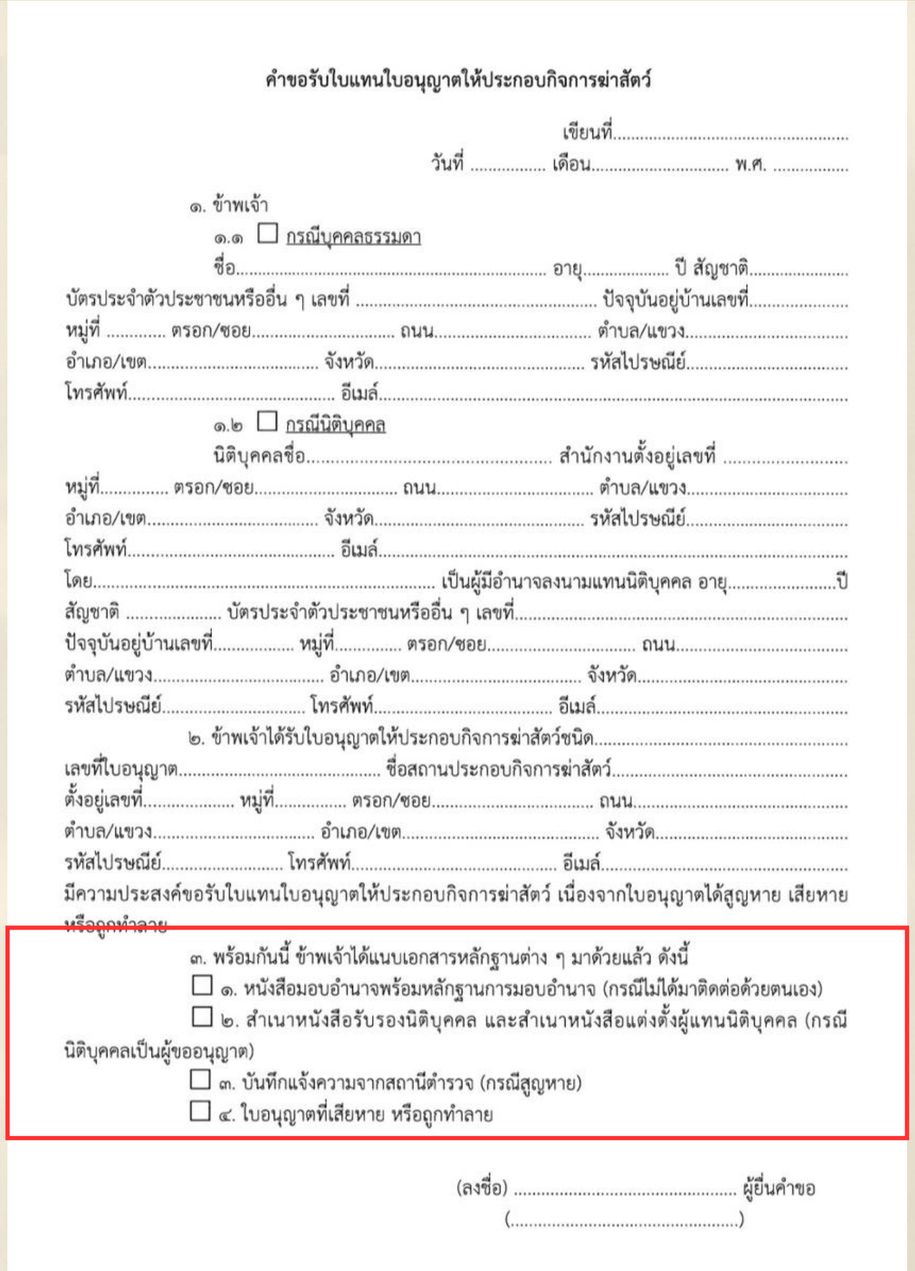

คำขอรับใบแทนใบอนุญาตให้ประกอบกิจการฆ่าสัตว์

เขียนที่.....

วันที่ ..... เดือน..... พ.ศ. .....

๑. ข้าพเจ้า

๑.๑ ☐ กรณีบุคคลธรรมดา

ชื่อ..... อายุ..... ปี สัญชาติ.....

บัตรประจำตัวประชาชนหรืออื่น ๆ เลขที่ ..... ปัจจุบันอยู่บ้านเลขที่.....

หมู่ที่ ..... ตรอก/ซอย..... ถนน..... ตำบล/แขวง.....

อำเภอ/เขต..... จังหวัด..... รหัสไปรษณีย์.....

โทรศัพท์..... อีเมล์.....

๑.๒ ☐ กรณีนิติบุคคล

นิติบุคคลชื่อ..... สำนักงานตั้งอยู่เลขที่ .....

หมู่ที่..... ตรอก/ซอย..... ถนน..... ตำบล/แขวง.....

อำเภอ/เขต..... จังหวัด..... รหัสไปรษณีย์.....

โทรศัพท์..... อีเมล์.....

โดย..... เป็นผู้มีอำนาจลงนามแทนนิติบุคคล อายุ.....ปี

สัญชาติ ..... บัตรประจำตัวประชาชนหรืออื่น ๆ เลขที่.....

ปัจจุบันอยู่บ้านเลขที่..... หมู่ที่..... ตรอก/ซอย..... ถนน.....

ตำบล/แขวง..... อำเภอ/เขต..... จังหวัด.....

รหัสไปรษณีย์..... โทรศัพท์..... อีเมล์.....

๒. ข้าพเจ้าได้รับใบอนุญาตให้ประกอบกิจการฆ่าสัตว์ชนิด.....

เลขที่ใบอนุญาต..... ชื่อสถานประกอบกิจการฆ่าสัตว์.....

ตั้งอยู่เลขที่..... หมู่ที่..... ตรอก/ซอย..... ถนน.....

ตำบล/แขวง..... อำเภอ/เขต..... จังหวัด.....

รหัสไปรษณีย์..... โทรศัพท์..... อีเมล์.....

มีความประสงค์ขอรับใบแทนใบอนุญาตให้ประกอบกิจการฆ่าสัตว์ เนื่องจากใบอนุญาตได้สูญหาย เสียหาย หรือถูกทำลาย

๓. พร้อมกันนี้ ข้าพเจ้าได้แนบเอกสารหลักฐานต่าง ๆ มาด้วยแล้ว ดังนี้

☐ ๑. หนังสือมอบอำนาจพร้อมหลักฐานการมอบอำนาจ (กรณีไม่ได้มาติดต่อด้วยตนเอง)

☐ ๒. สำเนาหนังสือรับรองนิติบุคคล และสำเนาหนังสือแต่งตั้งผู้แทนนิติบุคคล (กรณีนิติบุคคลเป็นผู้ขออนุญาต)

☐ ๓. บันทึกแจ้งความจากสถานีตำรวจ (กรณีสูญหาย)

☐ ๔. ใบอนุญาตที่เสียหาย หรือถูกทำลาย

(ลงชื่อ) ..... ผู้ยื่นคำขอ

(.....)

การขออนุญาตการประกอบกิจการฆ่าสัตว์

กรณีที่ใบอนุญาตสูญหาย เสียหาย หรือถูกทำลาย

ตัวอย่างใบแทนใบอนุญาตให้ประกอบกิจการฆ่าสัตว์

ใบแทน

วัน เดือน ปีที่ออกใบแทนใบอนุญาต

เลขที่ใบอนุญาต .....XXXXX.....

ใบอนุญาตให้ประกอบกิจการฆ่าสัตว์

ใบอนุญาตฉบับนี้ให้ไว้แก่

.....

ได้รับอนุญาตให้ประกอบกิจการฆ่าสัตว์
ณ สถานประกอบการชื่อ

การต่ออายุใบอนุญาตให้ประกอบกิจการฆ่าสัตว์

ขั้นตอนการต่ออายุใบอนุญาตฯ ยื่นคำขอก่อนใบอนุญาตสิ้นอายุ**ไม่น้อยกว่า 3 เดือน** แต่**ไม่เกิน 6 เดือน**

1. ยื่นคำขอต่อนายทะเบียน
2. นายทะเบียนตรวจสอบข้อมูลและเอกสาร
3. คณะกรรมการประจำจังหวัดตรวจสอบสถานประกอบกิจการ
4. ผู้อนุญาตพิจารณาคำขอรับใบอนุญาต
5. มีหนังสือแจ้งผลการพิจารณาไปยังผู้ขอรับใบอนุญาต
6. ผู้ขอรับใบอนุญาตมาชำระค่าธรรมเนียม

การต่ออายุใบอนุญาตให้ประกอบกิจการฆ่าสัตว์

ขั้นตอนการต่ออายุใบอนุญาต (ต่อ)

1. ยื่นคำขอต่อนายทะเบียน

2. นายทะเบียนตรวจสอบข้อมูลและเอกสาร

ปศุสัตว์จังหวัด/ปศุสัตว์พื้นที่กรุงเทพฯ /สถานที่อื่นตามที่อธิบดีประกาศกำหนด

เอกสารที่ต้องเตรียม ได้แก่

1. **คำขอต่ออายุใบอนุญาต**ให้ประกอบกิจการฆ่าสัตว์
2. **หนังสือมอบอำนาจ**พร้อมหลักฐานการมอบอำนาจ (กรณีไม่ได้มาติดต่อด้วยตัวเอง)
3. **สำเนาหนังสือรับรองนิติบุคคล** และสำเนาหนังสือแต่งตั้งผู้แทนนิติบุคคล (กรณีเป็นนิติบุคคล)
4. **สำเนาเอกสารกรรมสิทธิ์ในที่ดิน** หรือหนังสือยินยอมจากผู้มีกรรมสิทธิ์ที่ดินโดยชอบด้วยกฎหมาย
5. **แผนผังแสดงสถานที่ตั้งโรงฆ่าสัตว์ โรงพักสัตว์ และสิ่งปลูกสร้าง**อื่นๆ ในกระดาษ A2 /A3 จำนวน 9 ชุด
6. **แบบแปลนโรงฆ่าสัตว์และโรงพักสัตว์**
7. **รายการเครื่องจักร**ที่ใช้ในการประกอบกิจการ (ถ้ามี)
8. **แผนภูมิแสดงขั้นตอนกระบวนการผลิต**
9. **สำเนาผลวิเคราะห์คุณภาพน้ำ**ใช้ที่สัมผัสเนื้อสัตว์ที่เก็บจากก๊อกตามเกณฑ์คุณภาพน้ำประปาดื่มได้ที่กรมอนามัยกำหนด โดยใช้ผลไม่เกิน 6 เดือน

การขอต่ออายุใบอนุญาตให้ประกอบกิจการฆ่าสัตว์

คำขอต่ออายุใบอนุญาต ให้ประกอบกิจการฆ่าสัตว์

scan to download

document form

คำขอต่ออายุใบอนุญาตให้ประกอบกิจการฆ่าสัตว์

เขียนที่.....

วันที่ ..... เดือน..... พ.ศ. .....

๑. ข้าพเจ้า

๑.๑ ☐ กรณีบุคคลธรรมดา

ชื่อ..... อายุ..... ปี สัญชาติ.....

บัตรประจำตัวประชาชนหรืออื่น ๆ เลขที่ ..... ปัจจุบันอยู่บ้านเลขที่.....

หมู่ที่ ..... ตรอก/ซอย..... ถนน..... ตำบล/แขวง.....

อำเภอ/เขต..... จังหวัด..... รหัสไปรษณีย์.....

โทรศัพท์..... อีเมล์.....

๑.๒ ☐ กรณีนิติบุคคล

นิติบุคคลชื่อ..... สำนักงานตั้งอยู่เลขที่ .....

หมู่ที่..... ตรอก/ซอย..... ถนน..... ตำบล/แขวง.....

อำเภอ/เขต..... จังหวัด..... รหัสไปรษณีย์.....

โทรศัพท์..... อีเมล์.....

โดย..... เป็นผู้มีอำนาจลงนามแทนนิติบุคคล อายุ.....ปี

สัญชาติ ..... บัตรประจำตัวประชาชนหรืออื่น ๆ เลขที่.....

ปัจจุบันอยู่บ้านเลขที่..... หมู่ที่..... ตรอก/ซอย..... ถนน.....

ตำบล/แขวง..... อำเภอ/เขต..... จังหวัด.....

รหัสไปรษณีย์..... โทรศัพท์..... อีเมล์.....

๒. ข้าพเจ้าได้รับใบอนุญาตให้ประกอบกิจการฆ่าสัตว์ชนิด.....

ระหว่างเวลา..... ปริมาณการฆ่า.....ตัวต่อวัน

เลขที่ใบอนุญาต..... ชื่อสถานประกอบกิจการฆ่าสัตว์.....

ตั้งอยู่เลขที่..... หมู่ที่..... ตรอก/ซอย..... ถนน.....

ตำบล/แขวง..... อำเภอ/เขต..... จังหวัด.....

รหัสไปรษณีย์ ..... โทรศัพท์..... อีเมล์.....

๓. พร้อมกันนี้ ข้าพเจ้าได้แนบเอกสารหลักฐานต่าง ๆ มาด้วยแล้ว ดังนี้

☐ ๑. หนังสือมอบอำนาจพร้อมหลักฐานการมอบอำนาจ (กรณีไม่ได้มาติดต่อด้วยตนเอง)

☐ ๒. สำเนาหนังสือรับรองนิติบุคคล และสำเนาหนังสือแต่งตั้งผู้แทนนิติบุคคล (กรณีนิติบุคคลเป็นผู้ขออนุญาต)

☐ ๓. สำเนาเอกสารแสดงกรรมสิทธิ์หรือสิทธิครอบครองโดยชอบด้วยกฎหมายในที่ดินที่จะใช้ในการขออนุญาตประกอบกิจการฆ่าสัตว์ หรือหนังสือได้รับความยินยอมจากผู้มีกรรมสิทธิ์หรือสิทธิครอบครองในที่ดินโดยชอบด้วยกฎหมาย

☐ ๔. แผนผังแสดงสถานที่ตั้งโรงฆ่าสัตว์ โรงพักสัตว์และสิ่งปลูกสร้างอื่น ตลอดจนพื้นที่รวบรวมหรือกำจัดขยะมูลฝอย สิ่งปฏิกูล พื้นที่บำบัดน้ำเสีย และพื้นที่ระบายน้ำทิ้งในกระดาษขนาด A๒ หรือ A๓ จำนวน ๙ ชุด

☐ ๕. แบบแปลน...

☐ ๕. แบบแปลนโรงฆ่าสัตว์และโรงพักสัตว์ แบบแปลนแผนผังอาคารและสิ่งปลูกสร้างภายในบริเวณโรงฆ่าสัตว์ พร้อมด้วยคำอธิบาย รายละเอียด โดยมีคำรับรองของผู้ประกอบวิชาชีพวิศวกรรมควบคุมและ/หรือบุคคลอื่น ตามที่กฎหมายกำหนด ในกระดาษขนาด A๒ หรือ A๓ จำนวน ๙ ชุด ประกอบด้วย

☐ ๕.๑ แบบแปลนโรงฆ่าสัตว์ที่แสดงถึงพื้นที่ส่วนสกปรกและส่วนสะอาด และโรงพักสัตว์

☐ ๕.๒ แบบแปลนแสดงการติดตั้งเครื่องมือและเครื่องจักร

☐ ๕.๓ แบบแปลนแสดงระบบระบายน้ำทิ้ง

☐ ๕.๔ แบบแปลนแสดงระบบการบำบัดน้ำเสีย

☐ ๖. รายการเครื่องจักรที่ใช้ในการประกอบกิจการ (ถ้ามี)

☐ ๗. แผนภูมิแสดงขั้นตอนกระบวนการผลิต

☐ ๘. สำเนาผลวิเคราะห์คุณภาพน้ำใช้ที่สัมผัสเนื้อสัตว์ที่เก็บจากก๊อกตามเกณฑ์คุณภาพน้ำประปาดื่มได้ที่กรมอนามัยกำหนด โดยใช้ผลไม่เกิน ๖ เดือน

(.....)

รายการเอกสารที่แนบ

มาพร้อมแบบคำขอฯ

การต่ออายุใบอนุญาตให้ประกอบกิจการฆ่าสัตว์

ขั้นตอนการต่ออายุใบอนุญาตฯ (ต่อ)

การต่ออายุใบอนุญาตให้ประกอบกิจการฆ่าสัตว์

ขั้นตอนการต่ออายุใบอนุญาตฯ (ต่อ)

3. คณะกรรมการประจำจังหวัดตรวจสอบสถานประกอบกิจการ

ไม่เป็นไปตามแผนงาน → แจ้งให้ผู้ขอรับใบอนุญาตปรับปรุงตามเวลาที่กำหนด ★

เป็นตามแผนงาน

เข้าตรวจสอบอีกครั้ง

ไม่เป็นไปตามแผนงาน → แจ้งให้ผู้ขอรับใบอนุญาตทราบและเสนอความเห็นพร้อมแจ้งผลการตรวจสอบแก่ผู้อนุญาต

เสนอความเห็น และแจ้งผลการตรวจสอบแก่ผู้อนุญาต → **4. ผู้อนุญาตพิจารณาคำขอรับใบอนุญาต**

★ ไม่เกิน 90 วันนับแต่วันที่คณะกรรมการประจำจังหวัดมีความเห็นว่าไม่เป็นไปตามแผนงาน

การต่ออายุใบอนุญาตให้ประกอบกิจการฆ่าสัตว์

ขั้นตอนการต่ออายุใบอนุญาตฯ (ต่อ)

4. ผู้อนุญาตพิจารณาคำขอรับใบอนุญาต

5. มีหนังสือแจ้งผลการพิจารณาไปยังผู้ขอรับใบอนุญาต

มีคำสั่งไม่อนุญาต → ทำหนังสือแสดงเหตุผลของการไม่อนุญาต รวมทั้งแจ้งสิทธิอุทธรณ์ และระยะเวลาสำหรับการอุทธรณ์

มีคำสั่งอนุญาต → **6. ผู้ขอรับใบอนุญาตมาชำระค่าธรรมเนียม**

★ ภายใน 30 วันนับแต่วันที่ได้รับความเห็นจากคณะกรรมการประจำจังหวัด

★ ภายใน 30 วันนับแต่วันที่ได้รับแจ้งคำสั่งหากพ้นกำหนดเวลาดังกล่าวให้ถือว่าผู้ขอรับใบอนุญาตไม่ประสงค์จะขอรับใบอนุญาต

การต่ออายุใบอนุญาตให้ประกอบกิจการฆ่าสัตว์

ตัวอย่างใบอนุญาตให้ประกอบกิจการฆ่าสัตว์ (ต่ออายุ)

ใบอนุญาตที่สิ้นอายุ

ยกเลิก

เลขที่ใบอนุญาต XXXXX

ใบอนุญาตให้ประกอบกิจการฆ่าสัตว์

ใบอนุญาตฉบับนี้ให้ไว้แก่

.....

ได้รับอนุญาตให้ประกอบกิจการฆ่าสัตว์
ณ สถานประกอบการชื่อ

ใบอนุญาตที่ต่ออายุ

ต่ออายุ

เลขที่ใบอนุญาต XXXXX

ใบอนุญาตให้ประกอบกิจการฆ่าสัตว์

ใบอนุญาตฉบับนี้ให้ไว้แก่

.....

ได้รับอนุญาตให้ประกอบกิจการฆ่าสัตว์
ณ สถานประกอบการชื่อ

การตรวจต่ออายุใบอนุญาตให้ประกอบกิจการฆ่าสัตว์

กฎกระทรวงการประกอบกิจการฆ่าสัตว์ พ.ศ. 2564

การตรวจสถานประกอบกิจการฆ่าสัตว์จะกระทำเมื่อ

1. **การขออนุญาตการประกอบกิจการฆ่าสัตว์**
2. **การต่ออายุใบอนุญาตให้ประกอบกิจการฆ่าสัตว์**
3. **อื่นๆ** ตามความเหมาะสมหรือกฎหมายกำหนด

กฎกระทรวง

Check list

การตรวจต่ออายุใบอนุญาตให้ประกอบกิจการฆ่าสัตว์

สถานที่ตั้ง และบริเวณภายนอกโรงฆ่าสัตว์

- ☐ มีรั้วกั้น/มาตรการป้องกันสัตว์/คนภายนอก
- ☐ มีพื้นที่เพียงพอสำหรับ อาคารโรงฆ่าสัตว์ โรงพักสัตว์ และระบบบำบัดน้ำเสีย
- ☐ ไม่ติดกับบ่อพักของเสีย/สถานที่ทิ้ง/กำจัดมูลฝอย
- ☐ บริเวณโดยรอบไม่ให้เป็นที่อยู่ของสัตว์พาหะ และถนนไม่เกิดฝุ่น
- ☐ มีการป้องกันสัตว์พาหะเข้าสู่อาคารโรงฆ่าสัตว์
- ☐ มีการป้องกันการปนเปื้อนจากสัตว์สู่เนื้อสัตว์

การตรวจต่ออายุใบอนุญาตให้ประกอบกิจการฆ่าสัตว์

อาคารโรงพักสัตว์

- ☐ **พื้นที่เพียงพอ**ต่อ....
  - ○ **จำนวนสัตว์**ที่จะฆ่า
  - ○ การทำงานของ**พนักงานตรวจโรคสัตว์**
  - ○ มี**พื้นที่แยกสัตว์ป่วย** หรือสงสัยว่าป่วย
- ☐ **โครงสร้างแข็งแรง** ทนทาน **มีหลังคากันแดด-ฝน**
- ☐ **แสงสว่างเพียงพอต่อการทำงานของพนักงานตรวจโรคสัตว์**
- ☐ มี**ประตู รั้ว/แผงกั้น** ป้องกันสัตว์ออกจากโรงพักสัตว์
- ☐ มี**แท่นเทียบหรือทางลาด**ที่พื้นผิวไม่ลื่น ที่เหมาะสมต่อการเคลื่อนย้ายสัตว์

การตรวจต่ออายุใบอนุญาตให้ประกอบกิจการฆ่าสัตว์

อาคารโรงพักสัตว์

- ระบบระบายน้ำและของเสีย
  - ทำงานได้ดี ไม่เกิดการสะสมของสิ่งปฏิกูล
  - ทิศทางการระบายน้ำจากคอกสัตว์ป่วย ไม่ผ่านมาคอกสัตว์ปกติ
- มีน้ำสำหรับให้สัตว์กิน และทำความสะอาดอย่างเพียงพอ
- ระบบระบายอากาศ กลิ่น ความชื้นที่มีประสิทธิภาพ
- มีทางเดินต่อจากโรงพักสัตว์เข้าพื้นที่ทำสลบ โดยไม่ให้สัตว์ถอยหลังได้

น้ำเพียงพอต่อสัตว์
และการทำความสะอาด

การตรวจต่ออายุใบอนุญาตให้ประกอบกิจการฆ่าสัตว์

อาคารโรงฆ่าสัตว์

อาคารโรงฆ่าสัตว์ แบ่งพื้นที่ออกเป็น 2 ส่วน ได้แก่

1. พื้นที่ส่วนไม่สะอาด
2. พื้นที่ส่วนสะอาด

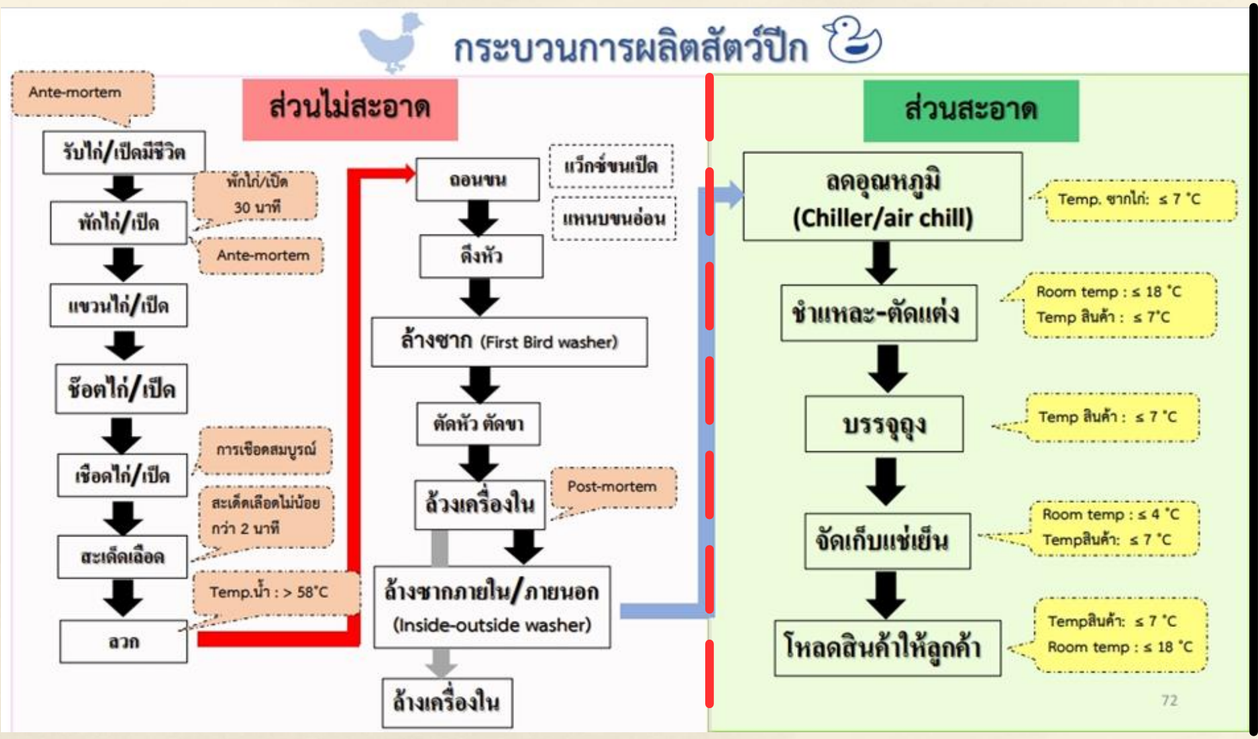

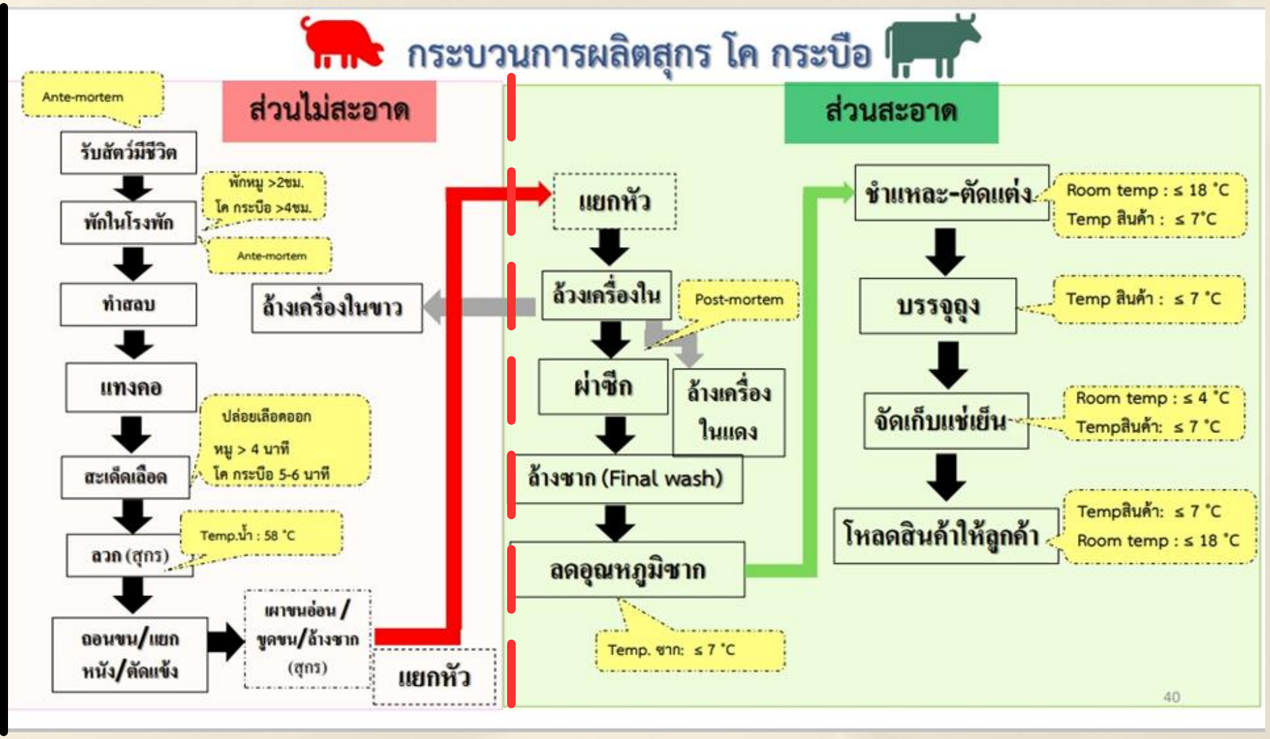

การตรวจต่ออายุใบอนุญาตให้ประกอบกิจการฆ่าสัตว์

อาคารโรงฆ่าสัตว์

- **พื้น ผนัง ประตู และเพดานส่วนสะอาด** มีลักษณะ
  - วัสดุที่มีผิวเรียบ
  - ไม่ดูดซึมน้ำ
  - มีความแข็งแรง ทนทาน
  - ทำความสะอาดง่าย
- พื้น**ลาดเอียง**ระบายน้ำได้สะดวก
- ประตู**ปิดได้สนิท**
- รอยเชื่อมพื้น-ผนัง**โค้งมน**

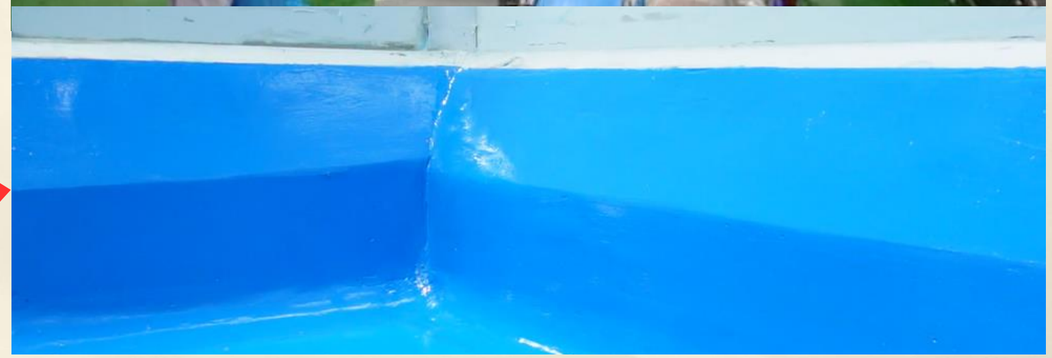

การตรวจต่ออายุใบอนุญาตให้ประกอบกิจการฆ่าสัตว์

อาคารโรงฆ่าสัตว์

- **พื้นที่**
  - **เพียงพอ**ต่อการปฏิบัติงาน
  - พื้นที่ส่วน**ไม่สะอาด**และส่วน**สะอาด**แยกจากกันชัดเจน
  - มีพื้นที่เก็บภาชนะบรรจุเนื้อสัตว์ที่สะอาด
  - มีพื้นที่/อุปกรณ์สำหรับ**รวบรวม/ทำลายเนื้อสัตว์**
  - **พื้นที่เก็บสารเคมี**แยกจากส่วนผลิต มีป้ายระบุ

พื้นที่ส่วนไม่สะอาด

พื้นที่ส่วนสะอาด

การตรวจต่ออายุใบอนุญาตให้ประกอบกิจการฆ่าสัตว์

อาคารโรงฆ่าสัตว์

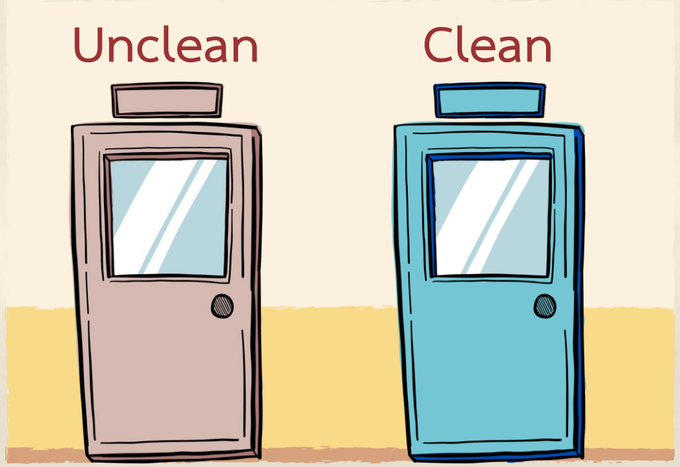

- ห้องน้ำ
  - มีอ่างล้างมือเพียงพอ
  - มีสบู่เหลว หรือน้ำยาล้างมือ
  - ไม่เปิดเข้าพื้นที่ผลิตโดยตรง

- ห้องเปลี่ยนชุด แยกส่วนสะอาดกับส่วนที่ไม่สะอาด

- น้ำ และ น้ำแข็ง
  - น้ำสะอาด เพียงพอ มีแรงดันเหมาะสม
  - มีคุณภาพตามกรมอนามัยกำหนด (สัมผัสเนื้อสัตว์)
  - น้ำแข็งสะอาดที่มีคุณภาพ ตามกฎหมายเกี่ยวกับอาหาร

การตรวจต่ออายุใบอนุญาตให้ประกอบกิจการฆ่าสัตว์

อาคารโรงฆ่าสัตว์

- ☐ มีระบบ**ระบายอากาศ** กลิ่น ควัน ไอน้ำร้อน และความชื้น
- ☐ **ระบบแสงสว่าง**
  - เพียงพอต่อการทำงาน
  - มี**ฝาครอบ**/อื่นๆ ป้องกันเศษแก้วตกลงสู่เนื้อสัตว์
- ☐ **ระบบระบายน้ำ**
  - ป้องกันการไหลจากส่วนที่ไม่สะอาดไปสู่ส่วนสะอาดได้
  - ปลายท่อภายนอกป้องกันไม่ให้สัตว์พาหะเข้าได้

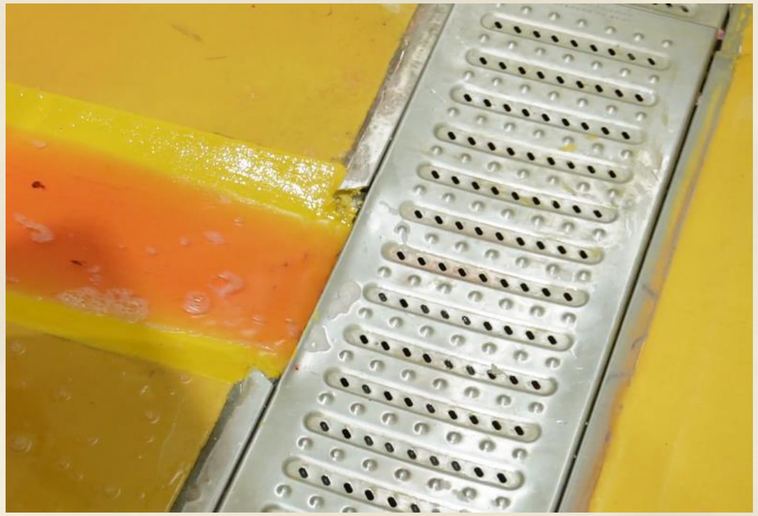

การตรวจต่ออายุใบอนุญาตให้ประกอบกิจการฆ่าสัตว์

การฆ่าสัตว์

- ☐ **งดอาหารและพักสัตว์**ในระยะเวลาที่เหมาะสม
- ☐ มีการ**ทำสลบก่อนการฆ่าสัตว์ ยกเว้น ตามความเชื่อทางศาสนา**
- ☐ **นำเลือดออกจนสมบูรณ์**ก่อนการลวกหรือถอนขน
- ☐ หากนำเลือดไปบริโภคต้องมี**ภาชนะรองรับที่สะอาด**

- ☐ **จัดให้พนักงานตรวจโรคสัตว์**
  - ตรวจสัตว์ก่อนการฆ่า
  - ตรวจสัตว์อีกครั้งเมื่อพักสัตว์เกิน 24 ชั่วโมง
  - ตรวจเนื้อสัตว์หลังการฆ่าสัตว์

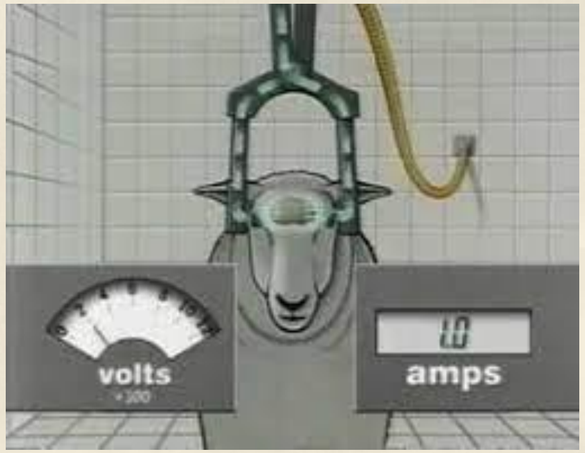

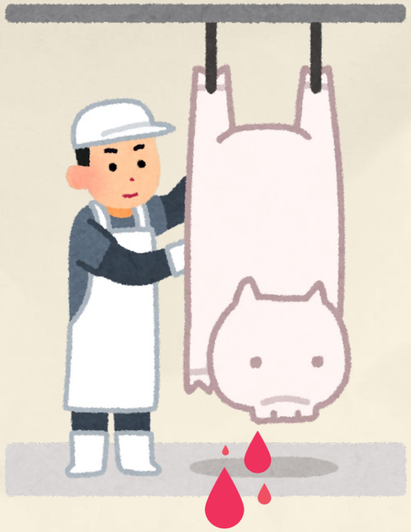

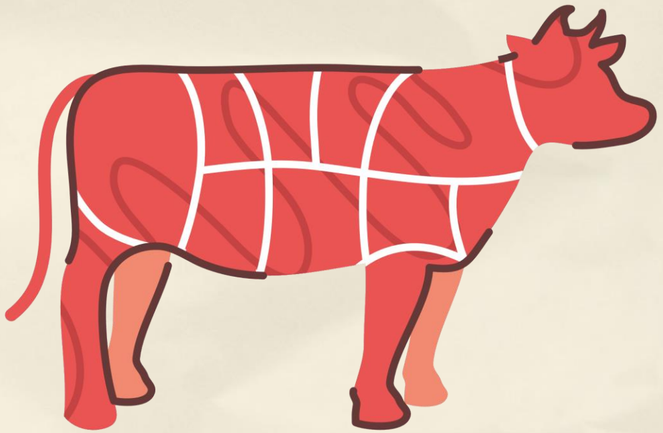

การตรวจต่ออายุใบอนุญาตให้ประกอบกิจการฆ่าสัตว์

การฆ่าสัตว์

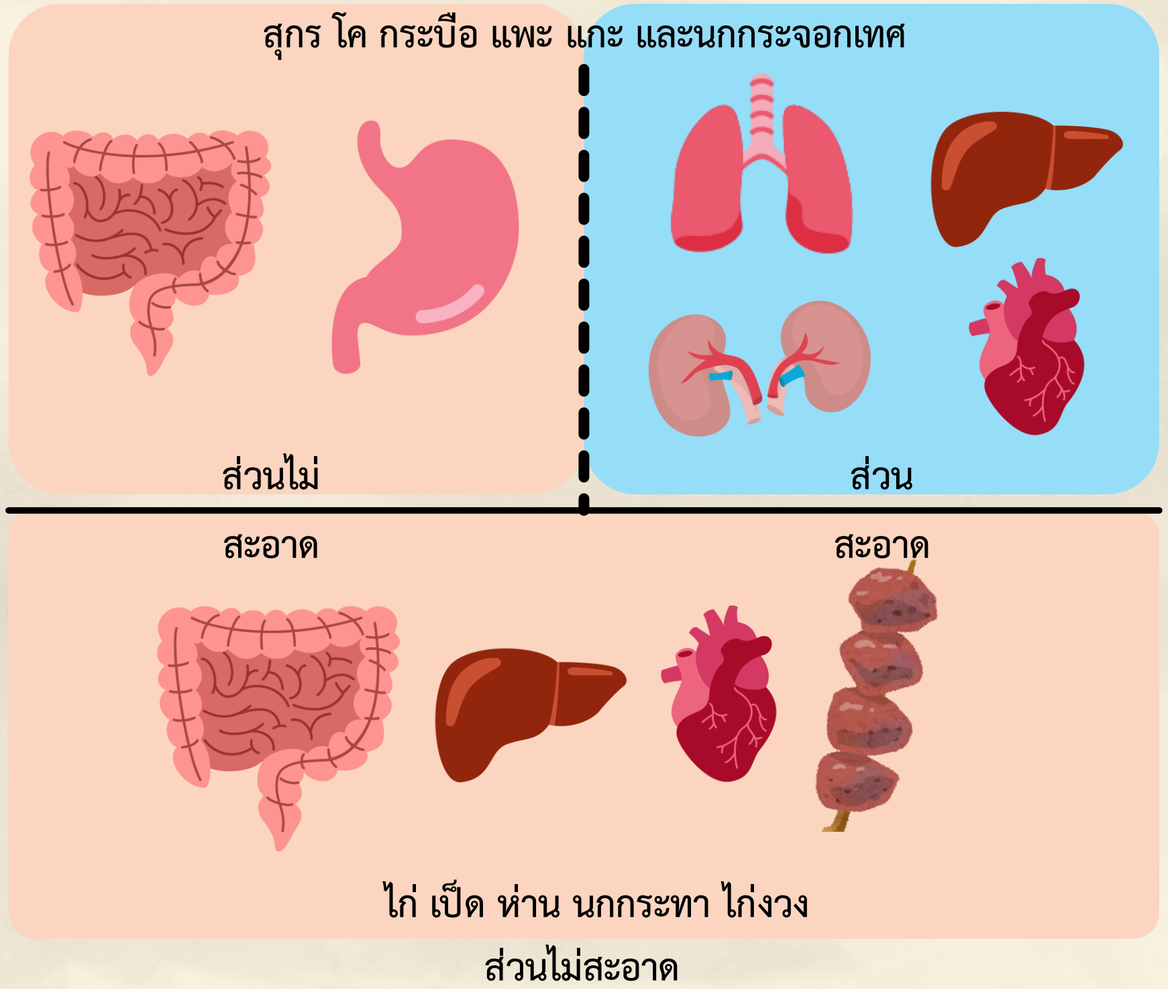

- การล้างเครื่องใน
  - สุกร โค กระบือ แพะ แกะ และนกกระจอกเทศ
    - เครื่องในขาวล้างในส่วนไม่สะอาด
    - เครื่องในแดงล้างในส่วนสะอาด
  - ไก่ เป็ด ห่าน นกกระทา ไก่งวง ล้างในส่วนไม่สะอาด
  - นำเสียลงสู่ระบบ ระบายน้ำโดยตรง

การตรวจต่ออายุใบอนุญาตให้ประกอบกิจการฆ่าสัตว์

การชำแหละและตัดแต่งเนื้อสัตว์

พื้น

- เพียงพอต่อการปฏิบัติงาน
- ทำความสะอาดง่าย
- ป้องกันเนื้อสัตว์ไม่ให้สัมผัสพื้นและผนัง

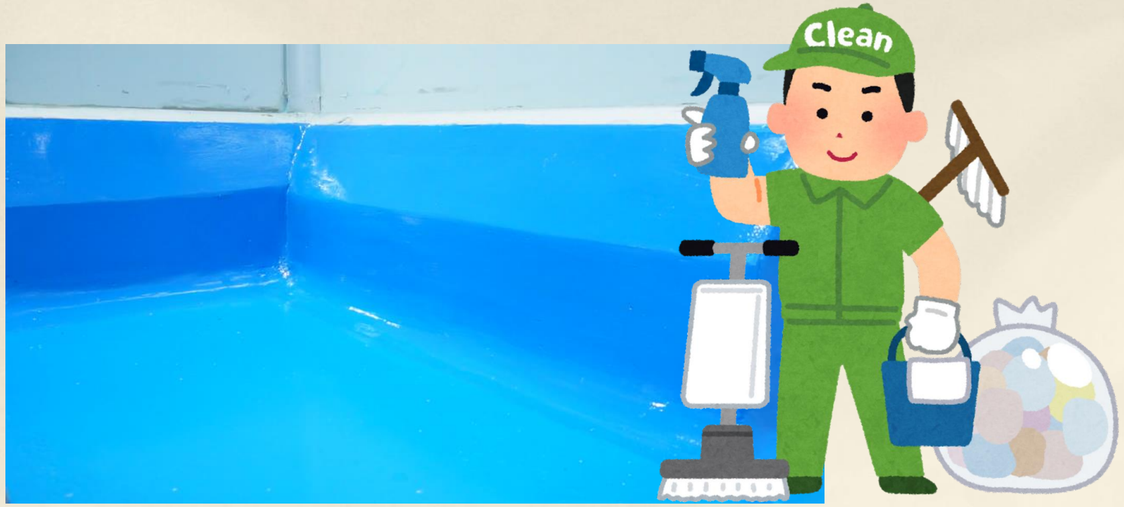

อ่างล้าง

- เพียงพอต่อการปฏิบัติงาน
- ไม่เปิด/ปิดด้วยมือ
- ท่อน้ำทิ้งต่อลงสู่ระบบท่อระบายน้ำโดยตรง
- มีสบู่/สารเคมีตามกฎหมายว่าด้วยเครื่องสำอาง

การตรวจต่ออายุใบอนุญาตให้ประกอบกิจการฆ่าสัตว์

การชำแหละและตัดแต่งเนื้อสัตว์

- มีมาตรการป้องกันสัตว์พาหะ
- แสงสว่างเพียงพอ
- ภาชนะบรรจุเนื้อสัตว์
  - แข็งแรง รับน้ำหนักเนื้อสัตว์ได้
  - ทำความสะอาดง่าย

การตรวจต่ออายุใบอนุญาตให้ประกอบกิจการฆ่าสัตว์

เครื่องมือ เครื่องจักร และอุปกรณ์ที่ใช้

- ☐ **บำรุงรักษา**โครงสร้างและเครื่องมือให้**พร้อมใช้งาน**อยู่เสมอ
- ☐ ทำด้วย**วัสดุที่ไม่เป็นอันตราย**ต่อผู้บริโภค
- ☐ **ผิวเรียบ ไม่เป็นสนิม** รอยเชื่อมสนิทกัน
- ☐ ล้างและ**ทำความสะอาด**ฆ่าเชื้อโรคได้และอยู่เสมอ
- ☐ **ห้าม**ทา/**เคลือบด้วยสารที่เป็นอันตราย**ต่อผู้บริโภค
- ☐ เครื่องจักรที่ติดตั้งประจำที่ต้อง**ทำความสะอาดได้ง่าย**
- ☐ มีแคร่/รอกเพื่อ**ยกเนื้อให้สูงจากพื้นอย่างน้อย 30 cm.**

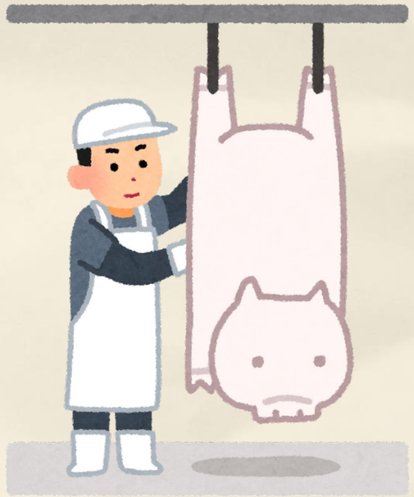

การตรวจต่ออายุใบอนุญาตให้ประกอบกิจการฆ่าสัตว์

สุขอนามัยส่วนบุคคล

- ☐ **ผู้ที่ป่วย**/สงสัยว่าป่วยต้อง**หยุดงาน และรักษาให้หายก่อน** (โรคติดต่อ)
- ☐ **สวมเครื่องแต่งกายที่สะอาดเหมาะสม**
- ☐ **ไม่ทำพฤติกรรม**ที่อาจให้เกิดการปนเปื้อนสู่เนื้อสัตว์
- ☐ **ตรวจสุขภาพอย่างน้อยปีละ 1 ครั้ง**
- ☐ มี**คู่มือการปฏิบัติงาน**ในทุกขั้นตอน

เครื่องแต่งกายใน
พื้นที่ส่วนไม่
สะอาด

เครื่องแต่งกาย
ใน
พื้นที่ส่วนสะอาด

การตรวจต่ออายุใบอนุญาตให้ประกอบกิจการฆ่าสัตว์

การดูแลรักษาความสะอาดเรียบร้อย

- ☐ **ทำความสะอาด**พื้นที่และเครื่องมือ**ทุกวันทั้งก่อน-หลังปฏิบัติงาน**
- ☐ **สารเคมี**ในการทำความสะอาด/กำจัดสัตว์พาหะเป็น**ชนิดที่กฎหมายอนุญาต**
- ☐ **ระบบรวบรวมน้ำเสีย และบำบัดน้ำเสีย**เพียงพอและมีประสิทธิภาพ

การตรวจต่ออายุใบอนุญาตให้ประกอบกิจการฆ่าสัตว์

การจัดเก็บข้อมูล

แบบแจ้งและตอบรับการแจ้งฆ่าสัตว์ และ หนังสือรับรองแหล่งที่มา

รายงานการรับรอง และ ใบรับรองให้จำหน่ายเนื้อสัตว์

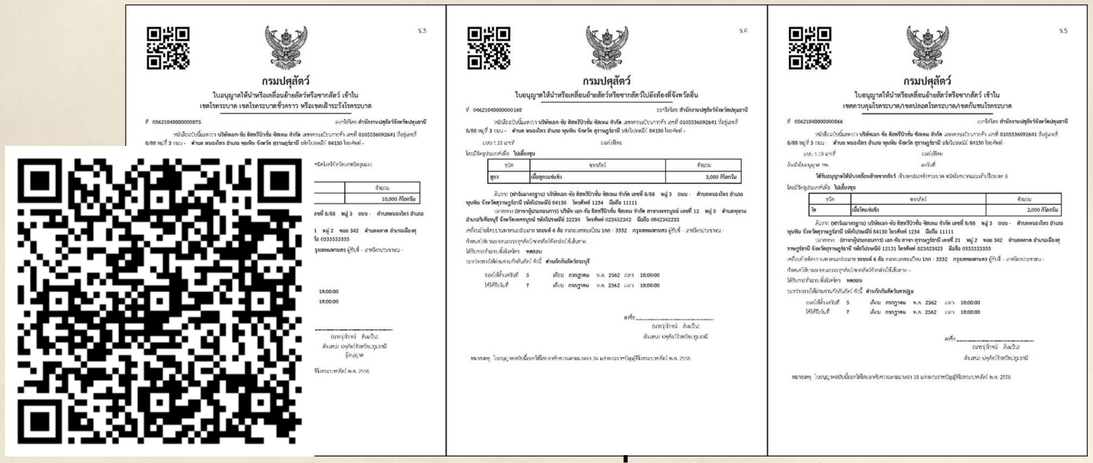

ใบอนุญาตเคลื่อนย้ายสัตว์

รายงานการตรวจสัตว์ก่อนและหลังการฆ่าสัตว์

การโอนใบอนุญาตให้ประกอบกิจการฆ่าสัตว์ให้บุคคลอื่น

ขั้นตอนการโอนใบอนุญาต

1. ยื่นคำขอต่อนายทะเบียน

2. นายทะเบียนตรวจสอบข้อมูลและเอกสาร

3. ผู้อนุญาตพิจารณาคำขอรับใบอนุญาตฯ

4. ผู้ขอรับใบอนุญาตมาชำระค่าธรรมเนียม

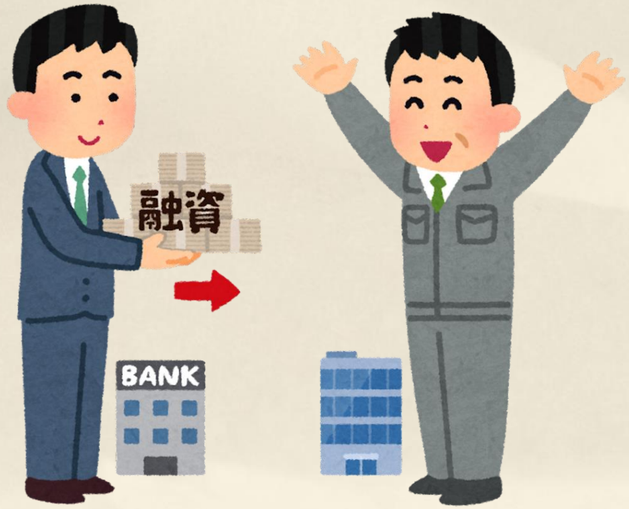

การโอนใบอนุญาตให้ประกอบกิจการฆ่าสัตว์ให้บุคคลอื่น

ขั้นตอนการโอนใบอนุญาตฯ (ต่อ)

1. ยื่นคำขอต่อนายทะเบียน

2. นายทะเบียนตรวจสอบข้อมูลและเอกสาร

ปศุสัตว์จังหวัด/ปศุสัตว์พื้นที่กรุงเทพฯ /สถานที่อื่นตามที่อธิบดีประกาศกำหนด

เอกสารที่ต้องเตรียม ได้แก่

1. **คำขอโอนใบอนุญาต**ให้ประกอบกิจการฆ่าสัตว์
2. **หนังสือมอบอำนาจ**พร้อมหลักฐานการมอบอำนาจของผู้โอนและผู้รับโอน (กรณีไม่ได้มาติดต่อด้วยตัวเอง)
3. **สำเนาหนังสือรับรองนิติบุคคล** และสำเนาหนังสือแต่งตั้งผู้แทนนิติบุคคลของผู้โอนและผู้รับโอน (กรณีเป็นนิติบุคคล)
4. **ใบอนุญาตให้ประกอบกิจการฆ่าสัตว์**
5. สำเนาเอกสารแสดงกรรมสิทธิ์หรือสิทธิครอบครองโดยชอบด้วยกฎหมายในที่ดินที่จะใช้ในการประกอบกิจการฆ่าสัตว์หรือหนังสือได้รับความยินยอมจากผู้มีกรรมสิทธิ์หรือสิทธิครอบครองในที่ดินโดยชอบด้วยกฎหมาย

การโอนใบอนุญาตให้ประกอบกิจการฆ่าสัตว์ให้บุคคลอื่น

คำขอต่ออายุใบอนุญาตฯ ให้ประกอบกิจการฆ่าสัตว์

scan to download

document form

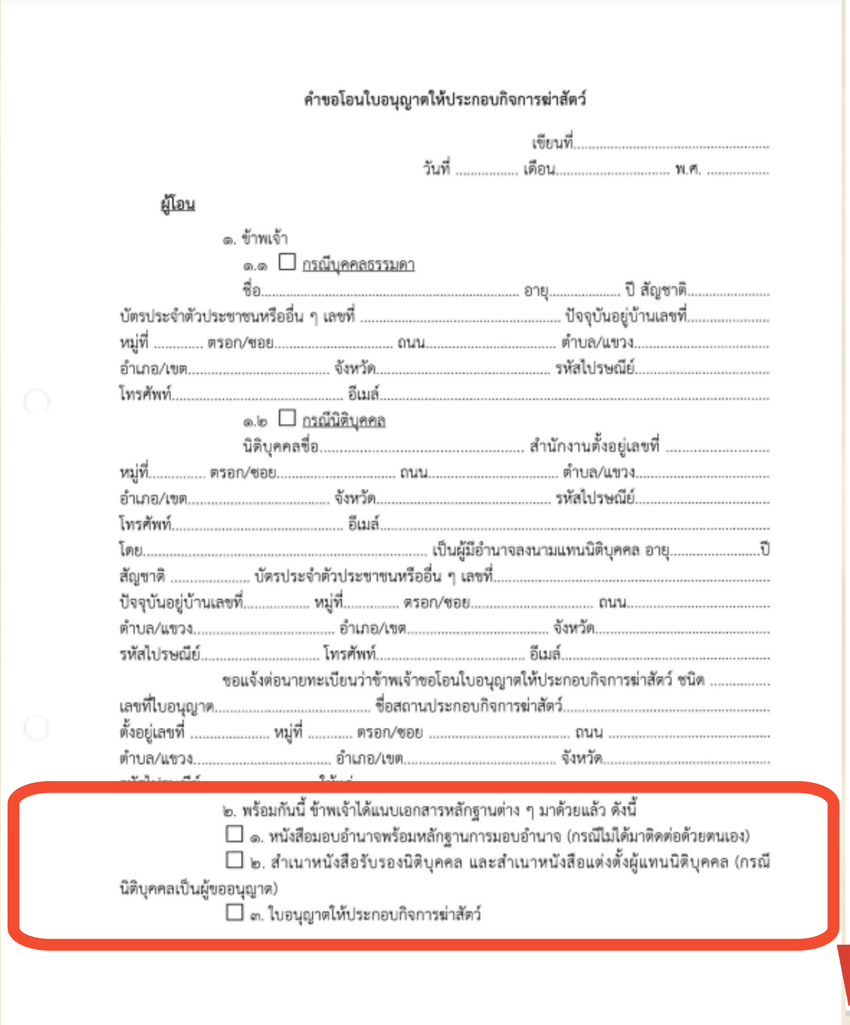

คำขอโอนใบอนุญาตให้ประกอบกิจการฆ่าสัตว์

เขียนที่.....

วันที่ ..... เดือน..... พ.ศ. .....

ผู้โอน

๑. ข้าพเจ้า

๑.๑ ☐ กรณีบุคคลธรรมดา

ชื่อ..... อายุ..... ปี สัญชาติ.....

บัตรประจำตัวประชาชนหรืออื่น ๆ เลขที่ ..... ปัจจุบันอยู่บ้านเลขที่.....

หมู่ที่ ..... ตรอก/ซอย..... ถนน..... ตำบล/แขวง.....

อำเภอ/เขต..... จังหวัด..... รหัสไปรษณีย์.....

โทรศัพท์..... อีเมล์.....

๑.๒ ☐ กรณีนิติบุคคล

นิติบุคคลชื่อ..... สำนักงานตั้งอยู่เลขที่ .....

หมู่ที่..... ตรอก/ซอย..... ถนน..... ตำบล/แขวง.....

อำเภอ/เขต..... จังหวัด..... รหัสไปรษณีย์.....

โทรศัพท์..... อีเมล์.....

โดย..... เป็นผู้มีอำนาจลงนามแทนนิติบุคคล อายุ.....ปี

สัญชาติ ..... บัตรประจำตัวประชาชนหรืออื่น ๆ เลขที่.....

ปัจจุบันอยู่บ้านเลขที่..... หมู่ที่..... ตรอก/ซอย..... ถนน.....

ตำบล/แขวง..... อำเภอ/เขต..... จังหวัด.....

รหัสไปรษณีย์..... โทรศัพท์..... อีเมล์.....

ขอแจ้งต่อนายทะเบียนว่าข้าพเจ้าขอโอนใบอนุญาตให้ประกอบกิจการฆ่าสัตว์ ชนิด .....

เลขที่ใบอนุญาต..... ชื่อสถานประกอบกิจการฆ่าสัตว์.....

ตั้งอยู่เลขที่ ..... หมู่ที่ ..... ตรอก/ซอย ..... ถนน .....

ตำบล/แขวง..... อำเภอ/เขต..... จังหวัด.....

๒. พร้อมกันนี้ ข้าพเจ้าได้แนบเอกสารหลักฐานต่าง ๆ มาด้วยแล้ว ดังนี้

☐ ๑. หนังสือมอบอำนาจพร้อมหลักฐานการมอบอำนาจ (กรณีไม่ได้มาติดต่อด้วยตนเอง)

☐ ๒. สำเนาหนังสือรับรองนิติบุคคล และสำเนาหนังสือแต่งตั้งผู้แทนนิติบุคคล (กรณีนิติบุคคลเป็นผู้ขออนุญาต)

☐ ๓. ใบอนุญาตให้ประกอบกิจการฆ่าสัตว์

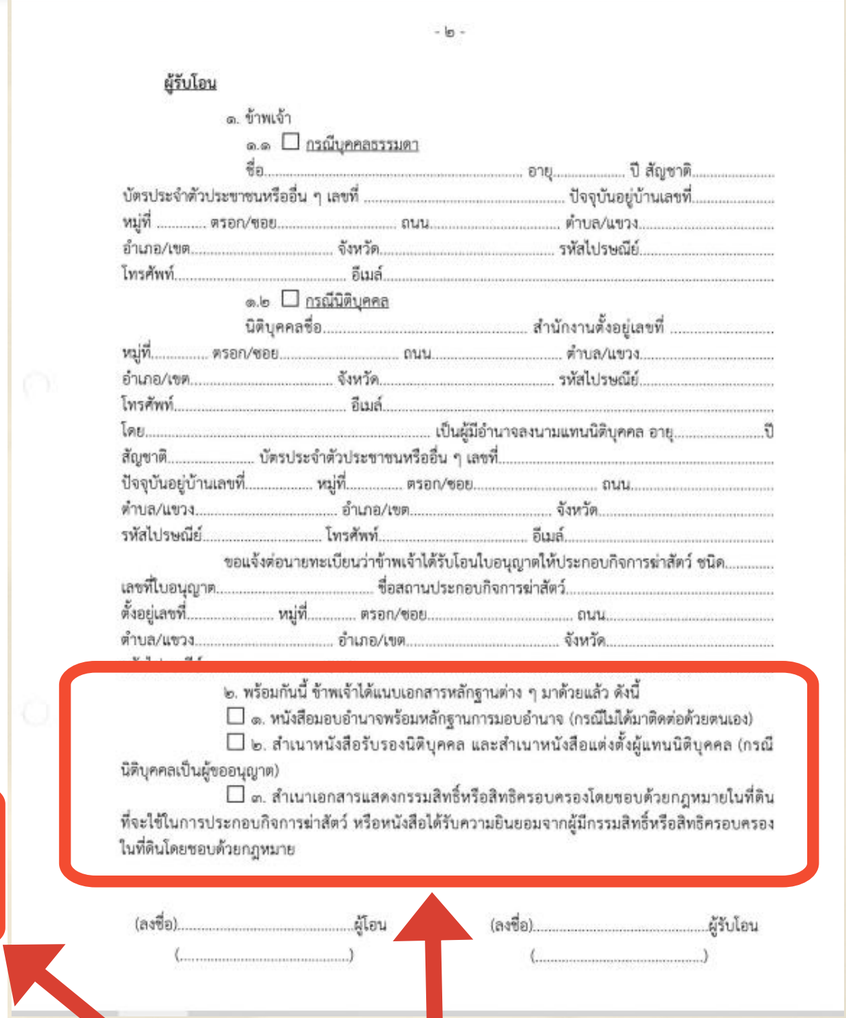

- ๒ -

ผู้รับโอน

๑. ข้าพเจ้า

๑.๑ ☐ กรณีบุคคลธรรมดา

ชื่อ..... อายุ..... ปี สัญชาติ.....

บัตรประจำตัวประชาชนหรืออื่น ๆ เลขที่ ..... ปัจจุบันอยู่บ้านเลขที่.....

หมู่ที่ ..... ตรอก/ซอย..... ถนน..... ตำบล/แขวง.....

อำเภอ/เขต..... จังหวัด..... รหัสไปรษณีย์.....

โทรศัพท์..... อีเมล์.....

๑.๒ ☐ กรณีนิติบุคคล

นิติบุคคลชื่อ..... สำนักงานตั้งอยู่เลขที่ .....

หมู่ที่..... ตรอก/ซอย..... ถนน..... ตำบล/แขวง.....

อำเภอ/เขต..... จังหวัด..... รหัสไปรษณีย์.....

โทรศัพท์..... อีเมล์.....

โดย..... เป็นผู้มีอำนาจลงนามแทนนิติบุคคล อายุ.....ปี

สัญชาติ..... บัตรประจำตัวประชาชนหรืออื่น ๆ เลขที่.....

ปัจจุบันอยู่บ้านเลขที่..... หมู่ที่..... ตรอก/ซอย..... ถนน.....

ตำบล/แขวง..... อำเภอ/เขต..... จังหวัด.....

รหัสไปรษณีย์..... โทรศัพท์..... อีเมล์.....

ขอแจ้งต่อนายทะเบียนว่าข้าพเจ้าได้รับโอนใบอนุญาตให้ประกอบกิจการฆ่าสัตว์ ชนิด.....

เลขที่ใบอนุญาต..... ชื่อสถานประกอบกิจการฆ่าสัตว์.....

ตั้งอยู่เลขที่..... หมู่ที่..... ตรอก/ซอย..... ถนน.....

ตำบล/แขวง..... อำเภอ/เขต..... จังหวัด.....

๒. พร้อมกันนี้ ข้าพเจ้าได้แนบเอกสารหลักฐานต่าง ๆ มาด้วยแล้ว ดังนี้

☐ ๑. หนังสือมอบอำนาจพร้อมหลักฐานการมอบอำนาจ (กรณีไม่ได้มาติดต่อด้วยตนเอง)

☐ ๒. สำเนาหนังสือรับรองนิติบุคคล และสำเนาหนังสือแต่งตั้งผู้แทนนิติบุคคล (กรณีนิติบุคคลเป็นผู้ขออนุญาต)

☐ ๓. สำเนาเอกสารแสดงกรรมสิทธิ์หรือสิทธิครอบครองโดยชอบด้วยกฎหมายในที่ดินที่จะใช้ในการประกอบกิจการฆ่าสัตว์ หรือหนังสือได้รับความยินยอมจากผู้มีกรรมสิทธิ์หรือสิทธิครอบครองในที่ดินโดยชอบด้วยกฎหมาย

(ลงชื่อ).....ผู้โอน (ลงชื่อ).....ผู้รับโอน

(.....) (.....)

รายการเอกสารที่แนบ

มาพร้อมแบบคำขอฯ

การโอนใบอนุญาตให้ประกอบกิจการฆ่าสัตว์ให้บุคคลอื่น

ขั้นตอนการโอนใบอนุญาตฯให้บุคคลอื่น (ต่อ)

2. นายทะเบียนตรวจสอบข้อมูลและเอกสาร

- เอกสารไม่ครบถ้วน → กำหนดระยะเวลาในการแก้ไข
  - ดำเนินการแก้ไขในเวลาที่กำหนด → เอกสารครบถ้วน
  - ไม่ดำเนินการแก้ไขภายในเวลาที่กำหนด → จำหน่ายเรื่องออกจากระบบ
- เอกสารครบถ้วน → **3. ผู้อนุญาตพิจารณาคำขอรับใบอนุญาต**
  - มีคำสั่งอนุญาต → **4. ผู้ขอรับใบอนุญาตมาชำระค่าธรรมเนียม**
  - มีคำสั่งไม่อนุญาต → ทำหนังสือแสดงเหตุผล พร้อมแจ้งสิทธิและระยะเวลาสำหรับการอุทธรณ์

★ ภายใน 30 วันนับแต่วันที่ได้รับความเห็นจากคณะกรรมการประจำจังหวัด

★ ภายใน 30 วันนับแต่วันที่ได้รับแจ้งคำสั่งหากพ้นกำหนดเวลาดังกล่าวให้ถือว่าผู้ขอรับใบอนุญาตไม่ประสงค์ จะขอรับใบอนุญาต

การโอนใบอนุญาตให้ประกอบกิจการฆ่าสัตว์ให้บุคคลอื่น

ตัวอย่างใบอนุญาตให้ประกอบกิจการฆ่าสัตว์ (โอน)

ใบอนุญาตเดิม

ยกเลิก

เลขที่ใบอนุญาต XXXXX

ใบอนุญาตให้ประกอบกิจการฆ่าสัตว์

ใบอนุญาตฉบับนี้ให้ไว้แก่

.....

ได้รับอนุญาตให้ประกอบกิจการฆ่าสัตว์
ณ สถานประกอบการชื่อ

ใบอนุญาตใหม่

โอน

วัน เดือน ปีที่อนุญาต

เลขที่ใบอนุญาต XXXXX

ใบอนุญาตให้ประกอบกิจการฆ่าสัตว์

ใบอนุญาตฉบับนี้ให้ไว้แก่

.....

ได้รับอนุญาตให้ประกอบกิจการฆ่าสัตว์
ณ สถานประกอบการชื่อ

การแสดงความจำนงขอเป็นผู้รับใบอนุญาตแทน

ทายาท : บิดา มารดา คู่สมรส หรือบุตรโดยชอบด้วยกฎหมายของผู้รับใบอนุญาต และให้หมายความรวมถึงบุคคลที่ผู้รับใบอนุญาตได้แสดงเจตนาไว้ในพินัยกรรม

คุณสมบัติผู้แสดงเจตจำนงขอเป็นผู้รับใบอนุญาต

1. **มีอายุไม่ต่ำกว่า 20 ปีบริบูรณ์**
2. **มีถิ่นที่อยู่ในประเทศไทย**
3. **ไม่เป็นบุคคลล้มละลาย**
4. **ไม่เคยโดนโทษจำคุกโดยคำพิพากษาถึงที่สุดให้จำคุก เพราะกระทำผิดโทษอาญา**

   เว้นแต่ เป็นโทษสำหรับความผิดที่กระทำโดยประมาทหรือความผิดลหุโทษ หรือพ้นโทษมาแล้วไม่น้อยกว่า 2 ปี

กรณีมีทายาทหลายคน → แนบหนังสือยินยอมของทายาทอื่นๆ หรือคำสั่งศาลเป็น**ผู้จัดการมรดก**

การแสดงความจำนงขอเป็นผู้รับใบอนุญาตแทน

ขั้นตอนการแสดงความจำนงขอเป็นผู้รับใบอนุญาตแทน (ต่อ)

ผู้รับใบอนุญาตเสียชีวิต

1. ทายาท/ผู้จัดการมรดก ทำหนังสือต่อนายทะเบียน

<u>เอกสาร</u>ที่ต้องเตรียม คือ **หนังสือแสดงความจำนง** และ**แจ้งชื่อของทายาท/ผู้จัดการมรดก** ที่จะประกอบกิจการฆ่าสัตว์

2. นายทะเบียนรับเรื่อง และจดแจ้งชื่อทายาท/ผู้จัดการมรดกเป็นผู้ประกอบกิจการแทน

- นายทะเบียนจดแจ้งชื่อทายาท/ผู้จัดการมรดก
- ชำระค่าธรรมเนียม
- ใช้ใบอนุญาตเดิมต่อไปได้จนกว่าจะสิ้นอายุการอนุญาต
- นายทะเบียนรายงานต่ออธิบดี

ทายาท/ผู้จัดการมรดก ไม่แสดงความจำนง

ทายาท/ผู้จัดการมรดก ทำความสะอาดโรงฆ่าสัตว์ให้เรียบร้อย

ภายใน 90 วันนับแต่วันที่ผู้รับใบอนุญาติเสียชีวิต ถ้ามิได้แสดงความจำนงถือว่าภายในเวลาที่กำหนดถือว่าใบอนุญาตสิ้นอายุ

ภายใน 30 วันนับแต่วันที่ใบอนุญาตสิ้นอายุ

scan for detail this process

การแสดงความจำนงขอเป็นผู้รับใบอนุญาตแทน

ตัวอย่างอนุญาตให้ประกอบกิจการฆ่าสัตว์

รับโอน

วัน เดือน ปีที่จดแจ้งชื่อ

เลขที่ใบอนุญาต .....XXXXX.....

ใบอนุญาตให้ประกอบกิจการฆ่าสัตว์

ใบอนุญาตฉบับนี้ให้ไว้แก่

AAAAAAAAAAAAA ชื่อผู้ประสงค์ประกอบกิจการแทน

.....

ลายมือชื่อนายทะเบียน

ได้รับอนุญาตให้ประกอบกิจการฆ่าสัตว์

ณ สถานประกอบการชื่อ

หากผู้ขออนุญาตประกอบกิจการฆ่าสัตว์เสียชีวิต บุคคลใดจะได้รับมรดก (กรณีบุคคลธรรมดา) ?

ส่วนของกรรมสิทธิ์ในที่ดิน

กรณีมีพินัยกรรม

ดำเนินการตามพินัยกรรม
(**ทายาทโดยพินัยกรรม**)

กรณีไม่มีพินัยกรรม

สิทธิของ**ทายาทโดยธรรม**

แต่ผู้ที่สามารถแสดงความจำนงขอเป็นผู้รับใบอนุญาตแทน
คือ "**ทายาท**" หรือ "**ผู้จัดการมรดก**"
ที่มีคุณบัติตามที่กำหนดในระเบียบกรมปศุสัตว์

ประมวลกฎหมายแพ่งและพาณิชย์ มาตรา 1629

ทายาทโดยธรรมมี 6 ลำดับ

ลำดับที่ 1 = **ผู้สืบสันดาน**

ลำดับที่ 2 = **บุพการี** ได้แก่ บิดา มารดา

ลำดับที่ 3 = **พี่น้องร่วมบิดามารดาเดียวกัน**

ลำดับที่ 4 = **พี่น้องร่วมแต่บิดาหรือมารดา**

ลำดับที่ 5 = **ปู่ ย่า ตา ยาย**

ลำดับที่ 6 = **ลุง ป้า น้า อา**

** หากมี**ภรรยาที่ถูกต้องตามกฎหมาย**จะมีสิทธิ<u>เทียบเท่า</u>**ผู้สืบสันดาน**

การขอเลิกประกอบกิจการฆ่าสัตว์

แจ้งการเลิกประกอบกิจการต่อนายทะเบียน

ปศุสัตว์จังหวัด/ปศุสัตว์พื้นที่กรุงเทพฯ/สถานที่อื่นตามที่อธิบดีประกาศกำหนด

- แจ้งก่อนเลิกประกอบกิจการไม่น้อยกว่า **60 วัน**
- **ทำความสะอาดสถานประกอบการ**ให้สะอาดภายในระยะเวลาที่นายทะเบียนกำหนด
- หากไม่ดำเนินการทำความสะอาดภายในเวลาที่กำหนดให้นายทะเบียนเข้าดำเนินการ และ

  ให้ผู้รับใบอนุญาตชดใช้ค่าใช้จ่ายในการดำเนินการ
- ผู้รับใบอนุญาต**ส่งคืนใบอนุญาต**แก่นายทะเบียนภายใน **30 วัน**นับแต่วันเลิกประกอบกิจการ

การฆ่าสัตว์เพื่อการจำหน่ายเนื้อสัตว์

พนักงานตรวจโรคสัตว์

scan to download document form

คุณสมบัติ

1. มีอายุไม่ต่ำกว่า **20 ปี**
2. เป็นผู้ประกอบวิชาชีพ**สัตวแพทย์** / **ผ่านการอบรม**ด้านการตรวจโรคสัตว์ และการตรวจเนื้อสัตว์ตามหลักสูตรที่กรมปศุสัตว์หรือสัตวแพทยสภารับรอง
3. ไม่เป็นคน**ตาบอดสี**
4. ไม่อยู่ระหว่างการ**ถูกเพิกถอน**การขึ้นทะเบียนเป็นพนักงานตรวจโรคสัตว์ เว้นแต่ถูกเพิกถอน**เกิน 2 ปีแล้ว**
5. สามารถ**ปฏิบัติงานได้เต็มเวลา**ในช่วงระยะเวลาที่เปิดทำการฆ่าสัตว์ในโรงฆ่าสัตว์ที่ได้รับการแต่งตั้ง

ขั้นตอนการขึ้นทะเบียน

ยื่นคำขอต่อนายทะเบียน

ปศุสัตว์อำเภอ/ปศุสัตว์จังหวัด/ปศุสัตว์พื้นที่กรุงเทพฯ

↓

นายทะเบียนตรวจสอบคำขอ

↓

อธิบดีพิจารณาคำขอและออกหนังสือรับรอง

↓

ส่งหนังสือรับรองให้ผู้ยื่นขอ

พนักงานตรวจโรคสัตว์

ถ้าอยากเข้าร่วมการอบรมเพื่อเป็นพนักงานตรวจโรคสัตว์ต้องเรียนจบอะไร ?

ต้องสำเร็จการศึกษาอย่างใดอย่างหนึ่งต่อไปนี้

- **ปริญญาตรีวิทยาศาสตร์** /คุณวุฒิที่เทียบเท่าหรือสูงกว่า ในสาขาวิชาดังนี้
  - **สัตวบาล สัตวศาสตร์** หรือที่เกี่ยวกับด้านปศุสัตว์
  - **วิทยาศาสตร์อาหาร**
  - **วิทยาศาสตร์การแพทย์**
  - **สาขาอื่นๆ** พร้อมหนังสือรับรองว่าเป็น**ผู้ที่มีประสบการณ์อย่างน้อย 1 ปี**
- **ปริญญาตรีสัตวแพทยศาสตร์**/ประกาศนียบัตรวิชาสัตวแพทย์ (ยังไม่ได้ใบประกอบวิชาชีพ)
- **ประกาศนียบัตรวิชาชีพชั้นสูง สาขาสัตวศาสตร์ สัตวบาล สัตวรักษ์** หรือที่เกี่ยวกับด้านปศุสัตว์ และมีหนังสือรับรองว่าเป็นผู้**ที่มีประสบการณ์อย่างน้อย 1 ปี**

scan for detail

การแต่งตั้งพนักงานตรวจโรคสัตว์

โรงฆ่าสัตว์เพื่อจำหน่าย
เนื้อสัตว์**ภายในประเทศ**

แต่งตั้งโดย → **องค์กรปกครองส่วนท้องถิ่น**

โรงฆ่าสัตว์เพื่อจำหน่าย
เนื้อสัตว์ภายในประเทศ
และ**เพื่อการส่งออก**

แต่งตั้งโดย → **อธิบดีกรมปศุสัตว์**

การแจ้งการฆ่าสัตว์

โรงฆ่าสัตว์เพื่อจำหน่ายเนื้อสัตว์

ภายในประเทศ

แจ้งฆ่าต่อ<u>พนักงานท้องถิ่น</u>

พนักงานท้องถิ่น

โรงฆ่าสัตว์เพื่อจำหน่ายเนื้อสัตว์

ภายในประเทศและเพื่อการส่งออก

แจ้งฆ่าต่อ<u>พนักงานเจ้าหน้าที่</u>

พนักงานเจ้าหน้าที่

- แจ้งล่วงหน้า**ไม่เกิน 7 วัน**
- วันและเวลาสิ้นสุดการฆ่าสัตว์ต้อง**ไม่เกิน 36 ชั่วโมง**นับจากวันและเวลาที่เริ่มการฆ่าสัตว์
- **<u>หลักฐาน</u>**ที่ใช้ในการแจ้งการฆ่าสัตว์
  - แบบแจ้งและตอบรับการแจ้งการฆ่าสัตว์
  - หนังสือรับรองแหล่งที่มาของสัตว์เพื่อเข้าโรงฆ่าสัตว์

ชำระอากรการฆ่าสัตว์

พนักงานท้องถิ่น

การแจ้งการฆ่าสัตว์

แบบแจ้งและตอบรับการแจ้งการฆ่าสัตว์

เลขที่ .....

แบบแจ้งและตอบรับการแจ้งการฆ่าสัตว์
ตามพระราชบัญญัติควบคุมการฆ่าสัตว์เพื่อการจำหน่ายเนื้อสัตว์ พ.ศ. ๒๕๕๙

เขียนที่ .....
วันที่ ..... เดือน ..... พ.ศ. .....

เรื่อง แจ้งการฆ่าสัตว์
เรียน .....

ข้าพเจ้า .....อยู่บ้านเลขที่ .....
ตรอก/ซอย ..... ถนน ..... หมู่ที่ ..... ตำบล/แขวง .....
อำเภอ/เขต ..... จังหวัด ..... หมายเลขโทรศัพท์ .....
มีความประสงค์จะฆ่าสัตว์ ชนิด ..... จำนวน ..... ตัว
ตั้งแต่วันที่ ..... เดือน ..... พ.ศ. ..... เวลา ..... น.
สิ้นสุดวันที่ ..... เดือน ..... พ.ศ. ..... เวลา ..... น.
ในโรงฆ่าสัตว์ชื่อ ..... ใบอนุญาตประกอบกิจการฆ่าสัตว์เลขที่ .....
ตั้งอยู่เลขที่ ..... ตรอก/ซอย ..... ถนน ..... หมู่ที่ ..... ตำบล/แขวง .....
อำเภอ/เขต ..... จังหวัด ..... หมายเลขโทรศัพท์ .....
และมีรายละเอียดแหล่งที่มาของสัตว์ ดังนี้
๑. ชื่อฟาร์ม/ชื่อผู้ประกอบการ .....
ที่ตั้งฟาร์มเลขที่ ..... หมู่ที่ ..... ตำบล/แขวง ..... อำเภอ/เขต ..... จังหวัด .....
เลขทะเบียนฟาร์มมาตรฐาน ที่ ..... (ถ้ามี) หรือ
๒. ตามเอกสารแนบท้าย (แสดงรายละเอียดแหล่งที่มาของสัตว์)

ขอแสดงความนับถือ

(.....)
ผู้แจ้งการฆ่าสัตว์

แบบตอบรับการแจ้งการฆ่าสัตว์

หนังสือฉบับนี้ให้ไว้เพื่อรับรองว่า .....
ได้แจ้งความประสงค์จะฆ่าสัตว์ชนิด ..... จำนวน ..... ตัว ในโรงฆ่าสัตว์ชื่อ .....
เลขที่ใบอนุญาตประกอบกิจการฆ่าสัตว์ ..... ตั้งแต่วันที่ ..... เดือน ..... พ.ศ. .....
เวลา ..... น . สิ้นสุดวันที่ ..... เดือน ..... พ.ศ. ..... เวลา ..... น . และได้ชำระค่าอากร
การฆ่าสัตว์ จำนวน ..... บาท ..... สตางค์ ตามใบเสร็จรับเงินเล่มที่ ..... เลขที่ .....

ให้ไว้ ณ วันที่ ..... เดือน ..... พ.ศ. .....

(ลงชื่อ) ..... ผู้รับแจ้งการฆ่าสัตว์
(.....)
พนักงานท้องถิ่น / พนักงานเจ้าหน้าที่

หนังสือรับรองแหล่งที่มาของสัตว์เพื่อเข้าโรงฆ่าสัตว์

หนังสือรับรองแหล่งที่มาของสัตว์เพื่อเข้าโรงฆ่าสัตว์
ตามพระราชบัญญัติควบคุมการฆ่าสัตว์เพื่อการจำหน่ายเนื้อสัตว์ พ.ศ. ๒๕๕๙

เขียนที่ .....

หนังสือฉบับนี้แสดงว่า นาย/นาง/นางสาว ..... อายุ ..... ปี
เลขที่บัตรประชาชน ..... อยู่บ้านเลขที่ ..... หมู่ที่ ..... ถนน .....
ตำบล ..... อำเภอ ..... จังหวัด ..... โทรศัพท์ .....
ได้เคลื่อนย้ายสัตว์ ชนิด ..... จำนวน ..... ตัว จากบ้านเลขที่ ..... หมู่ที่ ..... ถนน .....
ตำบล ..... อำเภอ ..... จังหวัด .....
เลขทะเบียนฟาร์มมาตรฐานที่ ..... (ถ้ามี) .....
ไปยังโรงฆ่าสัตว์ชื่อ ..... ใบอนุญาตประกอบกิจการฆ่าสัตว์ เลขที่ .....
ตั้งอยู่ที่ ..... หมู่ที่ ..... ถนน ..... ตำบล ..... อำเภอ .....
จังหวัด ..... ในวันที่ .....

ออกให้ ณ วันที่ .....

ลงชื่อ .....
(.....)
ตำแหน่ง .....

<u>หมายเหตุ</u> : (๑) ผู้ออกหนังสือรับรอง ได้แก่ ปศุสัตว์จังหวัด หรือปศุสัตว์อำเภอ
(๒) โรงฆ่าสัตว์ปลายทางต้องได้รับอนุญาตประกอบกิจการฆ่าสัตว์

การแจ้งการฆ่าสัตว์ในโรงฆ่าสัตว์ต้องเสียค่าใช้จ่ายอะไรบ้าง ?

โรงฆ่าสัตว์ราชการสวนท้องถิ่น หรือหน่วยราชการ

เสียค่าใช้จ่าย ดังนี้

1. อากรการฆาสัตว
2. ~~คาธรรมเนียมโรงฆาสัตว~~
3. ~~คาธรรมเนียมโรงพักสัตว์~~

โรงฆ่าสัตว์เอกชน

เสียค่าใช้จ่ายในส่วน

"อากรการฆ่าสัตว์"

กรณีการฆ่าสัตว์ชนิด สุกร ไก่ เป็ด หรือห่าน เพื่อการส่งออก

ยกเวน "อากรการฆ่าสัตว์"

การแจ้งการฆ่าสัตว์ในโรงฆ่าสัตว์ต้องเสียค่าใช้จ่ายอะไรบ้าง ?

อากรการฆ่าสัตว์

โค	ตัวละ 12 บาท
กระบือ	ตัวละ 15 บาท
สุกร	ตัวละ 10 บาท
สุกร (< 22.5 kg)	ตัวละ 5 บาท
แพะ / แกะ	ตัวละ 4 บาท
~~ไก่ เป็ด หรือห่าน~~	~~ตัวละ 10 สตางค์~~

ค่าธรรมเนียมโรงพักสัตว

โค กระบือ สุกร	ตัวละ 3 บาท
แพะ หรือแกะ	
~~ไก่ เป็ด หรือห่าน~~	~~ตัวละ 10 สตางค์~~

ยกเวน ในไก่ เป็ด ห่าน

- อากรการฆาสัตว
- คาธรรมเนียมโรงฆาสัตว
- คาธรรมเนียมโรงพักสัตว

ค่าธรรมเนียมโรงฆาสัตว

~~โค~~	~~ตัวละ 12 บาท~~
~~กระบือ~~	~~ตัวละ 15 บาท~~
~~สุกร~~	~~ตัวละ 10 บาท~~
~~สุกร (< 22.5 kg)~~	~~ตัวละ 5 บาท~~
~~แพะ / แกะ~~	~~ตัวละ 4 บาท~~
~~ไก่~~	~~ตัวละ 30 สตางค~~
~~เป็ด~~	~~ตัวละ 50 สตางค~~
~~ห่าน~~	~~ตัวละ 1 บาท~~

การฆ่าสัตว์จะต้องหยุดในวันและเวลาใดบ้าง?

หยุดฆ่า

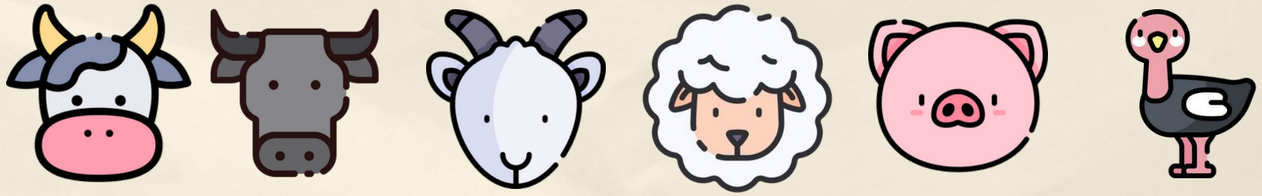

ยกเว้น สัตว์ปีก

นับตั้งแต่เวลา 00.01 นาฬิกา จนถึงเวลา 24.00 นาฬิกา

• วันพระ		
• วันเข้าพรรษา →		11 กรกฎาคม 2568
• วันเฉลิมพระชนมพรรษาพระบาทสมเด็จพระวชิรเกล้าเจ้าอยู่หัว →		28 กรกฎาคม
• วันเฉลิมพระชนมพรรษาสมเด็จพระบรมราชชนนีพันปีหลวง →		12 สิงหาคม
• วันเฉลิมพระชนมพรรษาสมเด็จพระนางเจ้าฯ พระบรมราชินี →		3 มิถุนายน

การแจ้งการฆ่าสัตว์

พนักงานท้องถิ่น

ชำระอากรการฆ่าสัตว์ → ออกหลักฐานการรับแจ้งการฆ่าสัตว์ในแบบแจ้งและตอบรับการฆ่าสัตว์ → ผู้แจ้งฆ่าสัตว์ปฏิบัติตามรายละเอียดที่ได้แจ้งไว้

การออกหลักฐานการรับแจ้งการฆ่าสัตว์

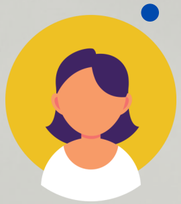

- โรงฆ่าสัตว์ภายในประเทศ
  - **ต้นฉบับ** ---> อยู่ที่ผู้แจ้งฆ่าสัตว์
  - **สำเนา** 2 ชุด
    - องค์กรปกครองส่วนท้องถิ่น
    - ผู้ประกอบกิจการฆ่าสัตว์

- โรงฆ่าสัตว์เพื่อการส่งออก
  - **ต้นฉบับ** ---> อยู่ที่ผู้แจ้งฆ่าสัตว์
  - **สำเนา** 3 ชุด
    - องค์กรปกครองส่วนท้องถิ่น
    - ผู้ประกอบกิจการฆ่าสัตว์
    - พนักงานเจ้าหน้าที่

นำสัตว์เข้าโรงฆ่าสัตว์
ตามรายละเอียดที่ได้แจ้งไว้

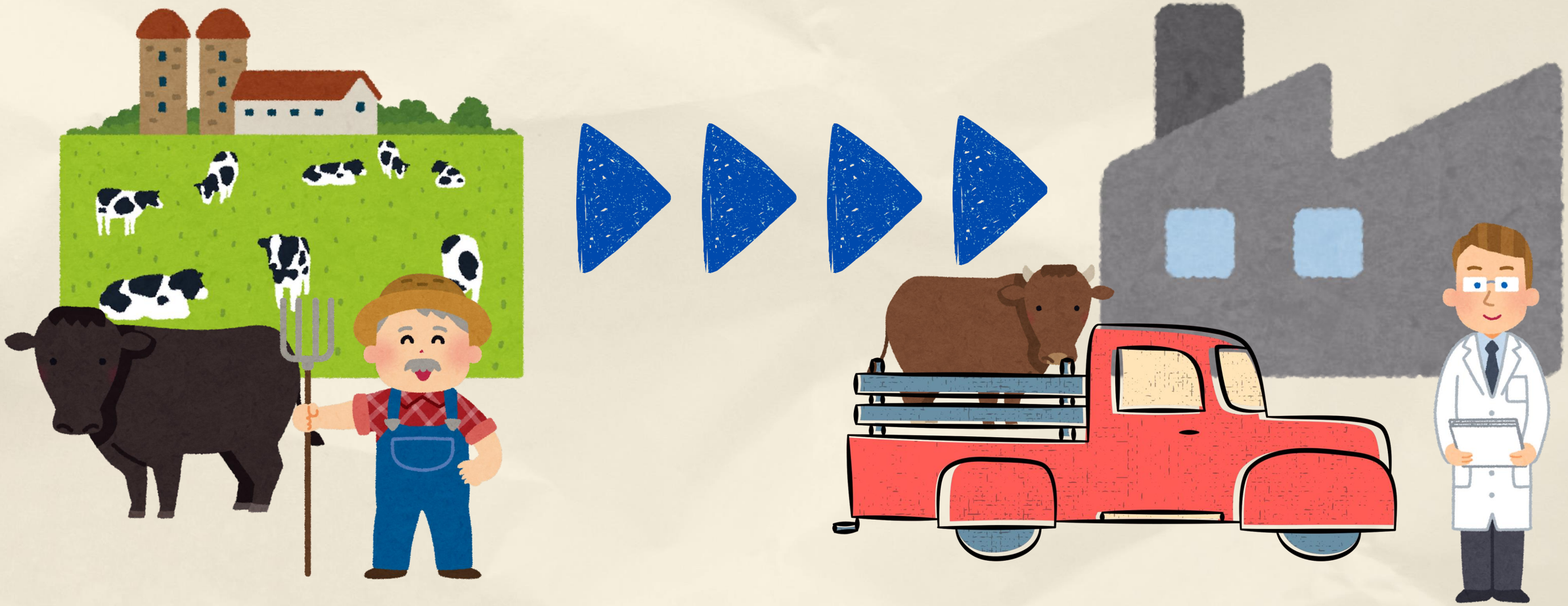

การขนส่งสัตว์

วิธีการขนส่งสัตว์

- ขนส่งสัตว์ด้วยความระมัดระวัง

- ห้ามขนส่งสัตว์ต่างประเภทรวมกัน

- ต้องมีเอกสารแสดงว่าได้รับอนุญาตให้เคลื่อนย้ายสัตว์
- ผู้ขนส่งสัตว์ต้องมีอุปกรณ์ในการขนส่งสัตว์ที่เหมาะสม
  - **สัตว์ปีก** : ภาชนะบรรจุแข็งแรง รองรับน้ำหนักได้ดี
  - **สัตว์กีบคู่** : แบ่งกั้นคอกย่อย
- ผู้ขนส่งต้องจัดให้มีแท่นเทียบ/ทางลาดที่ผิวไม่ลื่น ไม่ลาดชัน หรืออุปกรณ์ในการเคลื่อนย้ายสัตว์ที่เหมาะสม
- มีการพักให้น้ำสัตว์เมื่อใช้ระยะเวลานานในการขนส่ง

ลักษณะยานพาหนะ

- แข็งแรง ป้องกันจากสภาพแวดล้อมในระหว่างขนส่ง
- ระบายอากาศได้ดี
- ทำความสะอาดได้ง่ายด้วยวิธีที่เหมาะสม
- ไม่เป็นที่สะสมของสิ่งปฏิกูล
- ป้องกันสิ่งปฏิกูลตกลงสู่พื้นผิวถนน

การรับสัตว์เข้าโรงฆ่าสัตว์

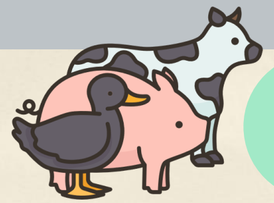

เมื่อนำสัตว์เข้าโรงฆ่าสัตว์

พนักงาน
ตรวจโรคสัตว์

ตรวจสอบเอกสาร และ
ตรวจสัตว์ก่อนการฆ่าสัตว์ (AM)

1. ตรวจสอบ**แหล่งที่มาของสัตว์**
   a. ประวัติการเลี้ยง การรักษา/การฉีดวัคซีน
   b. **ใบอนุญาตเคลื่อนย้าย / หนังสือรับรองที่มาของสัตว์**
   c. **แบบตอบรับการแจ้งฆ่าสัตว์ การชำระอากรการฆ่าสัตว์**
2. ตรวจสอบ**สวัสดิภาพสัตว์** ในโรงพักสัตว์
3. ตรวจ**สุขภาพของสัตว์**ในโรงพักสัตว์

มาตรา 33 **ห้าม**นำสัตว์ออกจากโรงฆ่าสัตว์หรือโรงฆ่าสัตว์

ก่อนได้รับอนุญาตจากพนักงานตรวจโรคสัตว์

ฝ่าฝืน --- มีความผิดในมาตรา 62 **จำคุก 1 ปี** หรือ

ปรับไม่เกิน 100,000 บาท หรือทั้งจำทั้งปรับ

scan to download AM-PM form

การตรวจโรคสัตว์ก่อนการฆ่าสัตว์

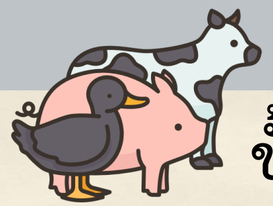

ขั้นตอนก่อนการฆ่าสัตว์

พนักงานตรวจโรคสัตว์

ตรวจสอบเอกสาร และ ตรวจสัตว์ก่อนการฆ่าสัตว์ (AM)

ปกติ → ฆ่าสัตว์

สงสัยว่าไม่ปกติ → สั่งระงับการฆ่า

เก็บตัวอย่างตรวจทางห้องปฏิบัติการ

ปกติ → มีคำสั่งฆ่าสัตว์ → ฆ่าสัตว์

ไม่ปกติ → สั่งงดฆ่า → แจ้งต่อพนักงานท้องถิ่น หรือ พนักงานเจ้าหน้าที่ → คืนเงินอากรแก่ผู้แจ้งฆ่าสัตว์

ไม่ปกติ → โรคระบาด → แจ้งต่อสัตวแพทย์/พนักงานเจ้าหน้าที่

พ.ร.บ โรคระบาดสัตว์

การตรวจเนื้อสัตว์หลังการฆ่าสัตว์

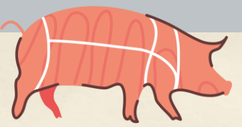

ขั้นตอนหลังจากสัตว์กลายเป็นเนื้อสัตว์

พนักงาน
ตรวจโรคสัตว์

ตรวจซากสัตว์
หลังการฆ่าสัตว์ (PM)

ปกติ → รับรองเนื้อสัตว์ → +/- ชำแหละ-ตัดแต่ง → จำหน่าย

รับรองเนื้อสัตว์ → จำหน่าย

พนักงานตรวจโรคสัตว์ส่งรายงานการตรวจโรคสัตว์ให้
กรมปศุสัตว์ทราบทุกเดือนภายในวันที่ 5 ของเดือนถัดไป

ไม่ปกติ → ตรวจพิสูจน์ → +/- เก็บตัวอย่างส่ง
ห้องปฏิบัติการ → เนื้อสัตว์ที่เหมาะสม
สำหรับการบริโภค → สั่งทำลายทั้งหมด/บางส่วน

เนื้อสัตว์ที่เหมาะสม
สำหรับการบริโภค → จัดทำให้เหมาะสมสำหรับ
การบริโภค / เป็นอาหารสัตว์

Temp	133 ^{o}C
Time	20 mins
Pressure	3 Bar

มาตรา 35 ห้ามนำเนื้อสัตว์ออกจากโรงฆ่าสัตว์ก่อนพนักงานตรวจโรคสัตว์
จะรับรองให้จำหน่ายเนื้อสัตว์นั้น

มาตรา 37 ห้ามชำแหละและตัดแต่งเนื้อสัตว์เนื้อสัตว์ที่ไม่ได้รับการรับรอง

มาตรา 38 ห้ามจำหน่ายเนื้อสัตว์ที่ไม่ได้รับการรับรองให้จำหน่ายเนื้อสัตว์

ฝ่าฝืน --- มีความผิดในมาตรา 62 จำคุก 1 ปี หรือ
ปรับไม่เกิน 100,000 บาท หรือทั้งจำทั้งปรับ

การรับรองให้จำหน่ายเนื้อสัตว์

การรับรองให้จำหน่ายเนื้อสัตว์มี 2 วิธี (เลือกวิธีการใดวิธีการหนึ่ง)

1. ใบรับรองให้จำหน่ายเนื้อสัตว์

2. รับรองเนื้อสัตว์ในบรรจุภัณฑ์

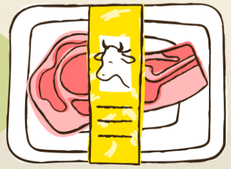

มีรายละเอียดอย่างน้อย ดังนี้

- **ตราประทับ**รับรองให้จำหน่ายเนื้อสัตว์
- **วันที่สัตว์เข้าฆ่า/รหัส**ในการบ่งชี้ชุดการผลิต (Lot number)

scan to download document form

แบบ รน.

เลขที่ .....

ใบรับรองให้จำหน่ายเนื้อสัตว์

ตามพระราชบัญญัติควบคุมการฆ่าสัตว์เพื่อการจำหน่ายเนื้อสัตว์ พ.ศ. ๒๕๕๙

เขียนที่ .....

วันที่ ..... เดือน ..... พ.ศ. .....

ข้าพเจ้า ..... พนักงานตรวจโรคสัตว์ ทะเบียนเลขที่ .....

ได้ทำการตรวจ ☐ เนื้อสัตว์ของสัตว์ที่ฆ่าในโรงฆ่าสัตว์ ชื่อ .....

ใบอนุญาตประกอบกิจการฆ่าสัตว์ เลขที่ .....

☐ เนื้อสัตว์ของสัตว์ที่ตายโดยมิได้ถูกฆ่า สถานที่สัตว์ตาย .....

☐ เนื้อสัตว์ของสัตว์ที่ฆ่านอกโรงฆ่าสัตว์ สถานที่ฆ่าสัตว์ .....

เรียบร้อยแล้ว รับรองว่าเนื้อสัตว์ดังกล่าวมีความเหมาะสมที่จะจำหน่าย

☐ เพื่อการบริโภคของมนุษย์

☐ เพื่อนำไปผลิตหรือใช้เป็นอาหารสัตว์

☐ อื่น ๆ (ระบุ) .....

โดยมีรายละเอียด ดังนี้

๑. วันที่นำสัตว์เข้าฆ่า/วันที่สัตว์ตาย .....

๒. ชนิดสัตว์ ..... ☐ จำนวน ..... ตัว (กรณีจำหน่ายทั้งตัว)

☐ น้ำหนักสุทธิ ..... กิโลกรัม (กรณีจำหน่ายเป็นเนื้อสัตว์)

๓. รหัสในการบ่งชี้ชุดการผลิต (Lot number) และชุดย่อยการผลิต (Sub Lot number) (ถ้ามี) .....

.....

๔. สถานที่ปลายทาง ..... เลขที่ ..... หมู่ที่ ..... ถนน .....

ตำบล/แขวง ..... อำเภอ/เขต ..... จังหวัด .....

๕. ชื่อ-สกุล เจ้าของเนื้อสัตว์ ..... อยู่บ้านเลขที่ ..... หมู่ที่ .....

ถนน ..... ตำบล/แขวง ..... อำเภอ/เขต .....

จังหวัด ..... โทรศัพท์ .....

ลงชื่อ .....

(.....)

พนักงานตรวจโรคสัตว์

หมายเหตุ : การออกใบรับรองให้จำหน่ายเนื้อสัตว์ให้ออกหนึ่งใบรับรองต่อหนึ่งสถานที่ปลายทาง

การขนส่งเนื้อสัตว์

วิธีการขนส่งเนื้อสัตว์

- มีเอกสารอนุญาตให้เคลื่อนย้ายเนื้อสัตว์

- มีใบรับรองให้จำหน่ายเนื้อสัตว์ / ตรารับรองฯ ที่บรรจุภัณฑ์
- มีการป้องกันไม่ให้เนื้อสัตว์ไม่สัมผัสพื้น/ผนังของยานพาหนะ
- มีการควบคุมอุณหภูมิ

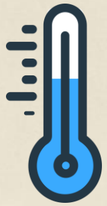

- ภาชนะ/บรรจุภัณฑ์ มีคุณภาพตามกฎหมายอาหาร

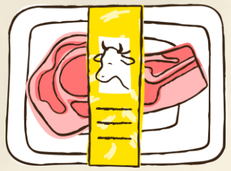

- ห้ามขนส่งสิ่งที่เสี่ยงไม่ปลอดภัยไปพร้อมกับเนื้อ

ลักษณะยานพาหนะ

- แข็งแรง มีการบำรุงรักษาให้อยู่ในสภาพดี
- ทำความสะอาดได้ง่ายด้วยวิธีที่เหมาะสม
- ไม่เป็นที่สะสมของสิ่งปฏิกูล
- ป้องกันสิ่งปฏิกูลตกลงสู่พื้นผิวถนน

การขนส่งเนื้อสัตว์

ใบอนุญาตให้นำหรือเคลื่อนย้ายสัตว์หรือซากสัตว์

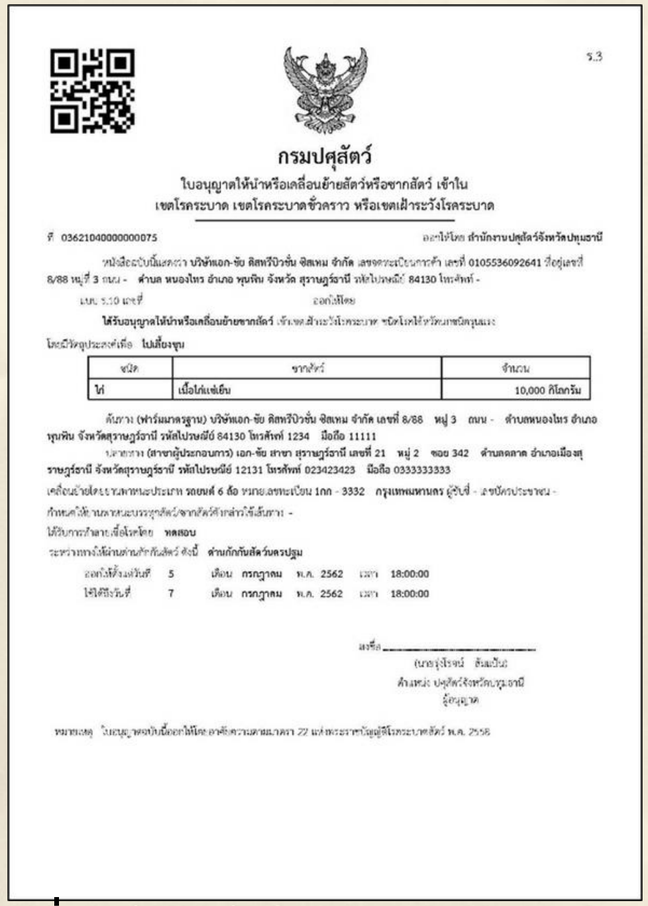

ร.3

กรมปศุสัตว์

ใบอนุญาตให้นำหรือเคลื่อนย้ายสัตว์หรือซากสัตว์ เข้าใน
เขตโรคระบาด เขตโรคระบาดชั่วคราว หรือเขตเฝ้าระวังโรคระบาด

ที่ 03621040000000075 ออกให้โดย สำนักงานปศุสัตว์จังหวัดปทุมธานี

หนังสือฉบับนี้แสดงว่า บริษัทแอก-ซัย ลิสทรีบิวชั่น จิสเทม จำกัด เลขทะเบียนการค้า เลขที่ 0105536092641 ที่อยู่เลขที่ 8/88 หมู่ที่ 3 ถนน - ตำบล หนองไทร อำเภอ พุนพิน จังหวัด สุราษฎร์ธานี รหัสไปรษณีย์ 84130 โทรศัพท์ -

แบบ ร.10 เลขที่ ออกให้โดย

ได้รับอนุญาตให้นำหรือเคลื่อนย้ายซากสัตว์ เข้าเขตเฝ้าระวังโรคระบาด ชนิดโรคไข้หวัดนกชนิดรุนแรง

โดยมีวัตถุประสงค์เพื่อ ไปเลี้ยงขุน

ชนิด	ซากสัตว์	จำนวน
ไก่	เนื้อไก่แช่เย็น	10,000 กิโลกรัม

ต้นทาง (ฟาร์มมาตรฐาน) บริษัทแอก-ซัย ลิสทรีบิวชั่น จิสเทม จำกัด เลขที่ 8/88 หมู่ 3 ถนน - ตำบลหนองไทร อำเภอพุนพิน จังหวัดสุราษฎร์ธานี รหัสไปรษณีย์ 84130 โทรศัพท์ 1234 มือถือ 11111

ปลายทาง (สาขาผู้ประกอบการ) เอก-ซัย สาขา สุราษฎร์ธานี เลขที่ 21 หมู่ 2 ซอย 342 ตำบลตลาด อำเภอเมืองสุราษฎร์ธานี จังหวัดสุราษฎร์ธานี รหัสไปรษณีย์ 12131 โทรศัพท์ 023423423 มือถือ 0333333333

เคลื่อนย้ายโดยรถพาหนะประเภท รถยนต์ 6 ล้อ หมายเลขทะเบียน 1กก - 3332 กรุงเทพมหานคร ผู้ขับขี่ - สาขัดประชาชน -

กำหนดให้ทำลายเนื้อบรรทุกสัตว์/ซากสัตว์ดังกล่าวให้เสร็จภาย -

ให้รับการทำลายเชื้อโรคโดย ทดสอบ

ระหว่างทางให้ผ่านด่านกักกันสัตว์ ดังนี้ ด่านกักกันสัตว์จระบุรี

ออกให้ตั้งแต่วันที่ 5 เดือน กรกฎาคม พ.ศ. 2562 เวลา 18:00:00
ใช้ได้ถึงวันที่ 7 เดือน กรกฎาคม พ.ศ. 2562 เวลา 18:00:00

ลงชื่อ _____
(นายจุ้ยรหน์ ลิ้มเป็น)
ตำแหน่ง ปศุสัตว์จังหวัดปทุมธานี
ผู้อนุญาต

หมายเหตุ ใบอนุญาตฉบับนี้ออกให้โดยอาศัยความตามมาตรา 22 แห่งพระราชบัญญัติโรคระบาดสัตว์ พ.ศ. 2558

เคลื่อนย้ายเข้าใน**เขตโรคระบาด**
เขตโรคระบาดชั่วคราว
หรือ**เขตเฝ้าระวังโรคระบาด** (ร.3)

ร.4

กรมปศุสัตว์

ใบอนุญาตให้นำหรือเคลื่อนย้ายสัตว์หรือซากสัตว์ไปยังท้องที่จังหวัดอื่น

ที่ 04621040000000160 ออกให้โดย สำนักงานปศุสัตว์จังหวัดปทุมธานี

หนังสือฉบับนี้แสดงว่า บริษัทแอก-ซัย ลิสทรีบิวชั่น จิสเทม จำกัด เลขทะเบียนการค้า เลขที่ 0105536092641 ที่อยู่เลขที่ 8/88 หมู่ที่ 3 ถนน - ตำบล หนองไทร อำเภอ พุนพิน จังหวัด สุราษฎร์ธานี รหัสไปรษณีย์ 84130 โทรศัพท์ -

แบบ ร.10 เลขที่ ออกให้โดย

โดยมีวัตถุประสงค์เพื่อ ไปเลี้ยงขุน

ชนิด	ซากสัตว์	จำนวน
สุกร	เนื้อสุกรแช่แข็ง	3,000 กิโลกรัม

ต้นทาง (ฟาร์มมาตรฐาน) บริษัทแอก-ซัย ลิสทรีบิวชั่น จิสเทม จำกัด เลขที่ 8/88 หมู่ 3 ถนน - ตำบลหนองไทร อำเภอพุนพิน จังหวัดสุราษฎร์ธานี รหัสไปรษณีย์ 84130 โทรศัพท์ 1234 มือถือ 11111

ปลายทาง (สาขาผู้ประกอบการ) บริษัท เอก-ซัย ลิสทรีบิวชั่น จิสเทม จำกัด สาขาเพชรบูรณ์ เลขที่ 12 หมู่ 3 ตำบลพุขาม อำเภอชิเทียรบุรี จังหวัดเพชรบูรณ์ รหัสไปรษณีย์ 32234 โทรศัพท์ 023452342 มือถือ 0842342233

เคลื่อนย้ายโดยรถพาหนะประเภท รถยนต์ 6 ล้อ หมายเลขทะเบียน 1กก - 3332 กรุงเทพมหานคร ผู้ขับขี่ - สาขัดประชาชน -

กำหนดให้ทำลายเนื้อบรรทุกสัตว์/ซากสัตว์ดังกล่าวให้เสร็จภาย -

ให้รับการทำลายเชื้อโรคโดย ทดสอบ

ระหว่างทางให้ผ่านด่านกักกันสัตว์ ดังนี้ ด่านกักกันสัตว์จระบุรี

ออกให้ตั้งแต่วันที่ 5 เดือน กรกฎาคม พ.ศ. 2562 เวลา 18:00:00
ใช้ได้ถึงวันที่ 7 เดือน กรกฎาคม พ.ศ. 2562 เวลา 18:00:00

ลงชื่อ _____
(นายจุ้ยรหน์ ลิ้มเป็น)
ตำแหน่ง ปศุสัตว์จังหวัดปทุมธานี

หมายเหตุ ใบอนุญาตฉบับนี้ออกให้โดยอาศัยความตามมาตรา 34 แห่งพระราชบัญญัติโรคระบาดสัตว์ พ.ศ. 2558

เคลื่อนย้ายไปยัง**ท้องที่จังหวัดอื่น** (ร.4)

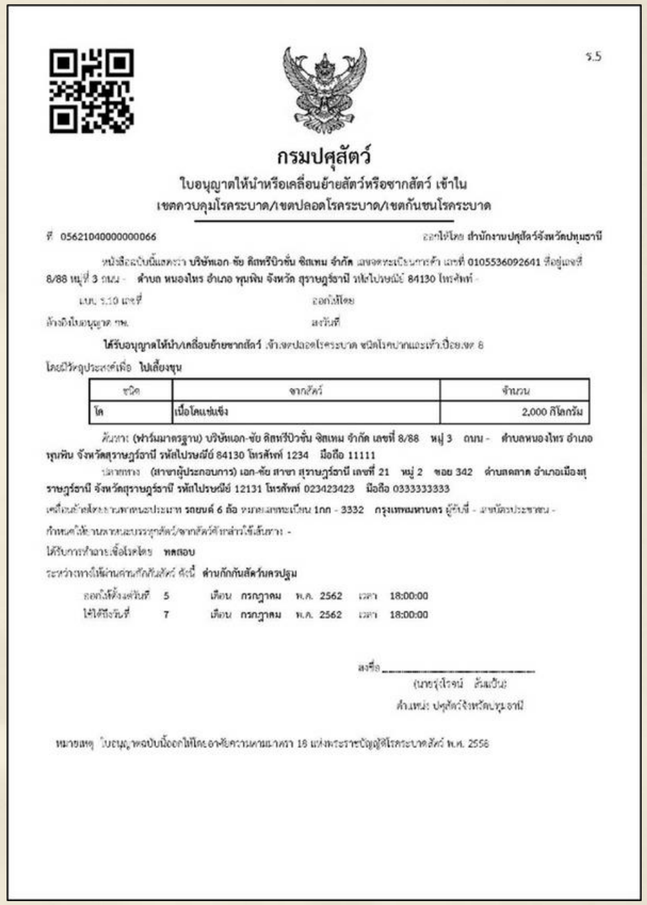

ร.5

กรมปศุสัตว์

ใบอนุญาตให้นำหรือเคลื่อนย้ายสัตว์หรือซากสัตว์ เข้าใน
เขตควบคุมโรคระบาด/เขตปลอดโรคระบาด/เขตกันชนโรคระบาด

ที่ 05621040000000066 ออกให้โดย สำนักงานปศุสัตว์จังหวัดปทุมธานี

หนังสือฉบับนี้แสดงว่า บริษัทแอก-ซัย ลิสทรีบิวชั่น จิสเทม จำกัด เลขทะเบียนการค้า เลขที่ 0105536092641 ที่อยู่เลขที่ 8/88 หมู่ที่ 3 ถนน - ตำบล หนองไทร อำเภอ พุนพิน จังหวัด สุราษฎร์ธานี รหัสไปรษณีย์ 84130 โทรศัพท์ -

แบบ ร.10 เลขที่ ออกให้โดย

ล้างฉีดฆ่าเชื้อ/ทำ ลงวันที่

ได้รับอนุญาตให้นำ/เคลื่อนย้ายซากสัตว์ เข้าเขตปลอดโรคระบาด ชนิดโรคบาดและเท้าเปื่อย/ทั 8

โดยมีวัตถุประสงค์เพื่อ ไปเลี้ยงขุน

ชนิด	ซากสัตว์	จำนวน
โค	เนื้อโคแช่แข็ง	2,000 กิโลกรัม

ต้นทาง (ฟาร์มมาตรฐาน) บริษัทแอก-ซัย ลิสทรีบิวชั่น จิสเทม จำกัด เลขที่ 8/88 หมู่ 3 ถนน - ตำบลหนองไทร อำเภอพุนพิน จังหวัดสุราษฎร์ธานี รหัสไปรษณีย์ 84130 โทรศัพท์ 1234 มือถือ 11111

ปลายทาง (สาขาผู้ประกอบการ) เอก-ซัย สาขา สุราษฎร์ธานี เลขที่ 21 หมู่ 2 ซอย 342 ตำบลตลาด อำเภอเมืองสุราษฎร์ธานี จังหวัดสุราษฎร์ธานี รหัสไปรษณีย์ 12131 โทรศัพท์ 023423423 มือถือ 0333333333

เคลื่อนย้ายโดยรถพาหนะประเภท รถยนต์ 6 ล้อ หมายเลขทะเบียน 1กก - 3332 กรุงเทพมหานคร ผู้ขับขี่ - สาขัดประชาชน -

กำหนดให้ทำลายเนื้อบรรทุกสัตว์/ซากสัตว์ดังกล่าวให้เสร็จภาย -

ให้รับการทำลายเชื้อโรคโดย ทดสอบ

ระหว่างทางให้ผ่านด่านกักกันสัตว์ ดังนี้ ด่านกักกันสัตว์จระบุรี

ออกให้ตั้งแต่วันที่ 5 เดือน กรกฎาคม พ.ศ. 2562 เวลา 18:00:00
ใช้ได้ถึงวันที่ 7 เดือน กรกฎาคม พ.ศ. 2562 เวลา 18:00:00

ลงชื่อ _____
(นายจุ้ยรหน์ ลิ้มเป็น)
ตำแหน่ง ปศุสัตว์จังหวัดปทุมธานี

หมายเหตุ ใบอนุญาตฉบับนี้ออกให้โดยอาศัยความตามมาตรา 18 แห่งพระราชบัญญัติโรคระบาดสัตว์ พ.ศ. 2558

เคลื่อนย้ายเข้าใน**เขตควบคุมโรคระบาด**
เขตปลอดโรคระบาด
หรือ**เขตกันชนโรคระบาด** (ร.5)

ถาม-ตอบ

Q & A

เลขใบอนุญาตฯยังใช้แบบ ฆจส.2/กฆ.1 ต้องเปลี่ยนเป็นเลขใบอนุญาตในรูปแบบใหม่ (5 หลัก) ไหม ? และแจ้งขอการเปลี่ยนแปลงได้ที่ไหน ?

Read

เพื่อให้สะดวกต่อการดำเนินกิจการและการทำธุรกรรมต่างๆ จึงขอความอนุเคราะห์ให้ทุกท่านที่ยังใช้เลขใบอนุญาตในรูปแบบ ฆจส.2/กฆ.1 เปลี่ยนมาเป็น**ระบบใหม่ (5 หลัก)** ซึ่งสามารถแจ้งขอเปลี่ยนแปลง**ต่อนายทะเบียน** ได้ที่**สำนักงานปศุสัตว์จังหวัด**ในพื้นที่

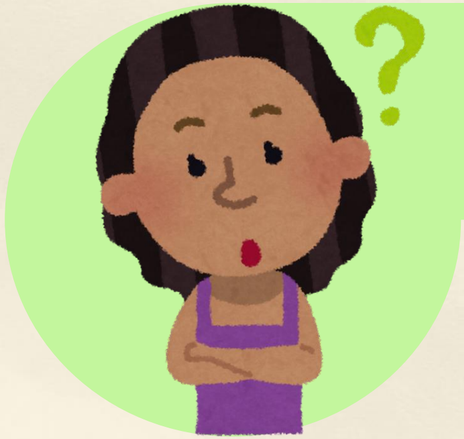

ถ้าไม่มีพนักงานตรวจโรคสัตว์สามารถดำเนินกิจการฆ่าสัตว์ได้ไหม ?

Read

ไม่สามารถดำเนินกิจการฆ่าสัตว์ได้เนื่องจากตามกฎหมายกำหนดให้พนักงานตรวจโรคสัตว์ทำการตรวจโรคสัตว์ก่อนการฆ่าสัตว์ และทำการรับรองให้จำหน่ายเนื้อสัตว์

มาตรา 35 **ห้าม**นำเนื้อสัตว์ออกจากโรงฆ่าสัตว์ก่อนพนักงานตรวจโรคสัตว์จะรับรองให้จำหน่ายเนื้อสัตว์นั้น

มาตรา 37 **ห้าม**ชำแหละและตัดแต่งเนื้อสัตว์เนื้อสัตว์ที่ไม่ได้รับการรับรอง

มาตรา 38 **ห้าม**จำหน่ายเนื้อสัตว์ที่ไม่ได้รับการรับรองให้จำหน่ายเนื้อสัตว์

มาตรา 44 **ห้าม**ฝ่าฝืนหรือไม่ปฏิบัติตามกฎกระทรวงที่ออกตาม มาตรา 14 (5)(6) หรือ (8)

นำสัตว์เข้าโรงพักสัตว์ → ✕ → **ตรวจสัตว์ก่อนการฆ่าสัตว์** → **ฆ่าสัตว์** → ✕ → **ตรวจซากสัตว์หลังการฆ่าสัตว์** → ✕ → **รับรองให้จำหน่ายเนื้อสัตว์**

ใครเป็นผู้รับผิดชอบค่าใช้จ่ายพนักงานตรวจโรคสัตว์ ?

Read

ผู้ที่แจ้งความประสงค์จะฆ่าสัตว์เพื่อการจำหน่ายเนื้อสัตว์เป็น

ผู้เสียค่าเบี้ยเลี้ยง ค่าพาหนะ และค่าใช้จ่ายของพนักงานตรวจโรคสัตว์

ตามที่ระบุไว้ในตามมาตร 41 ของพระราชบัญญัติควบคุมการฆ่าสัตว์

เพื่อการจำหน่ายเนื้อสัตว์พ.ศ. 2559

ผู้ประกอบการต้องเก็บข้อมูล และเอกสารอะไรบ้าง ?

Read

ตามกฎกระทรวง การจัดเก็บข้อมูลของสัตว์ที่เข้าสู่โรงฆ่าสัตว์และเนื้อสัตว์ที่ออกจากโรงฆ่าสัตว์ พ.ศ. 2564 กำหนดให้ผู้รับใบอนุญาตประกอบกิจการฆ่าสัตว์เก็บเอกสารดังต่อไปนี้ **อย่างน้อยนาน 12 เดือน**

- ☐ แบบแจ้งและตอบรับการแจ้งฆ่าสัตว์
- ☐ หนังสือรับรองแหล่งที่มาของสัตว์/ใบอนุญาตเคลื่อนย้ายสัตว์
- ☐ รายงานการตรวจสัตว์ก่อนการฆ่าสัตว์
- ☐ รายงานการตรวจเนื้อสัตว์หลังการฆ่าสัตว์
- ☐ รายงานการรับรองให้จำหน่ายเนื้อสัตว์
- ☐ ใบรับรองให้จำหน่ายเนื้อสัตว์ที่ออกจากโรงฆ่าสัตว์

ถ้าอยากเพิ่มชนิดสัตว์ในโรงฆ่าที่ได้รับอนุญาตสามารถทำได้ไหม และต้องทำยังไง ?

Read

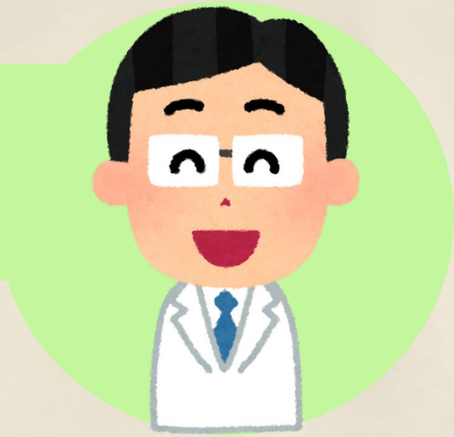

สามารถเพิ่มเติมชนิดสัตว์ได้ โดยมีขั้นตอนดังนี้

1. ผู้ประกอบการ**ยื่นแผนการประกอบกิจการฆ่าสัตว์**ในส่วนของชนิดสัตว์ที่ต้องการเพิ่มเติม**ต่อนายทะเบียน**
2. คณะกรรมการประจำจังหวัดพิจารณาแผนงานที่ได้ยื่นมา
3. คณะกรรมการเสนอวามเห็นต่อผู้ว่าราชการจังหวัด
4. ผู้ว่าราชการจังหวัดพิจารณาเพิ่มเติมชนิดสัตว์ลงในใบอนุญาตฉบับเดิม โดยระบุวัน เดือน ปีที่ได้ดำเนินการ พร้อมลายเซ็นกำกับ

ถ้าอยากต่อเติมหรือปรับปรุงโรงฆ่าสัตว์ ต้องแจ้ง/ขออนุญาตจากใคร ?

Read

ให้ผู้ประกอบการ**ยื่นแผนงานการประกอบกิจการฆ่าสัตว์ฉบับใหม่**ต่อ **นายทะเบียน**ที่**สำนักงานปศุสัตว์จังหวัดในพื้นที่** อย่างน้อย **30 วัน** ก่อนเริ่มการปรับปรุง เพื่อให้คณะกรรมการประจำจังหวัดพิจารณาและอนุญาตจึงจะเริ่มการปรับปรุงได้

ถ้าทำการฆ่าสัตว์ไม่ครบตามจำนวนที่แจ้งไว้จะต้องทำอย่างไร ?

Read

ให้ผู้ประสงค์จะทำการฆ่าสัตว์**แจ้งการฆ่าสัตว์**ต่อ**พนักงานท้องถิ่น หรือพนักงานเจ้าหน้าที่** แล้วแต่กรณี เพื่อออกหลักฐานการรับแจ้งการฆ่าสัตว์ใหม่ และต้อง**ชำระค่าอากรการฆ่าสัตว์**สำหรับสัตว์ดังกล่าวด้วย

THANK YOU

แสกนเพื่อใช้การนำเสนอ
ผ่านเว็บไซต์ Canva

หรือ

Click