

เกร็ดความรู้ของกฎหมาย
ว่าด้วยการควบคุมการฆ่าสัตว์
เพื่อการจำหน่ายเนื้อสัตว์
ที่พนักงานเจ้าหน้าที่ควรรู้



กลุ่มควบคุมโรงฆ่าสัตว์ภายในประเทศ
สำนักพัฒนาระบบและมาตรฐานสินค้าปศุสัตว์

พระราชบัญญัติควบคุมการฆ่าสัตว์เพื่อการจำหน่ายเนื้อสัตว์ พ.ศ. ๒๕๕๙

มาตรา ๑๖

กำหนด

“ผู้ซึ่งประสงค์จะประกอบกิจการฆ่าสัตว์ ต้องยื่นคำขอรับใบอนุญาตต่อนายทะเบียน พร้อมด้วยแผนงานการประกอบกิจการฆ่าสัตว์ ประกอบด้วย”

(๑) วัน เดือน ปี ที่ประสงค์จะเริ่มประกอบกิจการฆ่าสัตว์

(๒) ชื่อและที่อยู่ของผู้ขอรับใบอนุญาต ทั้งบุคคลธรรมดาและนิติบุคคล



พระราชบัญญัติควบคุมการฆ่าสัตว์เพื่อการจำหน่ายเนื้อสัตว์ พ.ศ. ๒๕๕๙

มาตรา ๑๖

(๓) สถานที่ตั้งโรงฆ่าสัตว์และโรงพักสัตว์ ซึ่งผู้ประสงค์จะประกอบกิจการฆ่าสัตว์จะต้องแสดงหลักฐานที่ทำให้เชื่อได้ว่ามีสิทธิในการใช้ประโยชน์จากพื้นที่ที่จะก่อสร้างโรงฆ่าสัตว์

(๔) รายละเอียดเกี่ยวกับโรงฆ่าสัตว์ โรงพักสัตว์ และการดำเนินการฆ่าสัตว์ ตามที่กำหนดในกฎกระทรวงที่ออกตามมาตรา ๑๔ (๑) (๒) (๓) (๕) และ (๖) ได้แก่ ชนิดสัตว์ที่จะทำการฆ่าสัตว์ ประเภทของโรงฆ่าสัตว์ เช่น โรงฆ่าสัตว์ภายในประเทศ หรือโรงฆ่าสัตว์เพื่อการส่งออก แบบแปลนโรงฆ่าสัตว์และโรงพักสัตว์ แผนภูมิแสดงขั้นตอนกระบวนการผลิต ซึ่งจะต้องครอบคลุมถึงการดูแลรักษาความสะอาดเรียบร้อยภายในโรงฆ่าสัตว์และโรงพักสัตว์

เสนอ

คณะกรรมการประจำจังหวัด

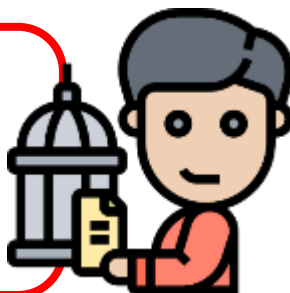

การก่อสร้างโรงฆ่าสัตว์ในประเทศจะต้องปฏิบัติตามพระราชบัญญัติควบคุมการฆ่าสัตว์เพื่อการจำหน่ายเนื้อสัตว์ พ.ศ. ๒๕๕๙ ซึ่งมาตรา ๑๖ ได้กำหนดให้ผู้ประสงค์จะประกอบกิจการฆ่าสัตว์ ต้องยื่นคำขอรับใบอนุญาตต่อนายทะเบียน พร้อมด้วยแผนงานการประกอบกิจการฆ่าสัตว์ ซึ่งแผนงานประกอบกิจการฆ่าสัตว์ที่กฎหมายกำหนด ต้องประกอบด้วย

๑. วัน เดือน ปี ที่ประสงค์จะเริ่มประกอบกิจการฆ่าสัตว์ เป็นการ

๒. ชื่อและที่อยู่ของผู้ขอรับใบอนุญาต ทั้งบุคคลธรรมดาและนิติบุคคล

๓. สถานที่ตั้งโรงฆ่าสัตว์และโรงพักสัตว์ ซึ่งผู้ประสงค์จะประกอบกิจการฆ่าสัตว์จะต้องแสดงหลักฐานที่ทำให้เชื่อได้ว่ามีสิทธิในการใช้ประโยชน์จากพื้นที่ที่จะก่อสร้างโรงฆ่าสัตว์

๔. รายละเอียดเกี่ยวกับโรงฆ่าสัตว์ โรงพักสัตว์ และการดำเนินการฆ่าสัตว์ ได้แก่ ชนิดสัตว์ที่จะทำการฆ่าสัตว์ ประเภทของโรงฆ่าสัตว์ เช่น โรงฆ่าสัตว์ภายในประเทศ หรือโรงฆ่าสัตว์เพื่อการส่งออก แบบแปลนโรงฆ่าสัตว์และโรงพักสัตว์ แผนภูมิแสดงขั้นตอนกระบวนการผลิต ซึ่งจะต้องครอบคลุมถึงการดูแลรักษาความสะอาดเรียบร้อยภายในโรงฆ่าสัตว์และโรงพักสัตว์

สรุปได้ว่าแผนงานการประกอบกิจการฆ่าสัตว์ที่จะต้องยื่นเสนอคณะกรรมการประจำจังหวัดจะต้องประกอบไปด้วยเอกสารที่กล่าวมาทั้งหมด โดยผู้ประสงค์จะประกอบกิจการฆ่าสัตว์จะต้องจัดเตรียมเป็นเอกสารให้ครบถ้วนและถูกต้อง และยื่นต่อนายทะเบียน เพื่อให้ นายทะเบียนตรวจสอบและเสนอต่อคณะกรรมการประจำจังหวัดพิจารณาต่อไป

ผู้ประกอบการกิจการฆ่าสัตว์

คือ ผู้ประสงค์จะขอรับอนุญาตให้ประกอบกิจการฆ่าสัตว์ ซึ่งจะเป็นบุคคลธรรมดาหรือนิติบุคคล

มอบอำนาจ

จะต้องแนบหลักฐานการมอบอำนาจให้แก่นายทะเบียน



ผู้ประกอบการกิจการฆ่าสัตว์ คือ ผู้ประสงค์จะขอรับอนุญาตให้ประกอบกิจการฆ่าสัตว์ ซึ่งจะเป็นบุคคลธรรมดาหรือนิติบุคคลก็ได้ กรณีที่บุคคลธรรมดาหรือนิติบุคคลไม่ได้เป็นผู้ดำเนินการยื่นแบบคำขอรับใบอนุญาตต่อนายทะเบียน จะต้องมอบอำนาจให้แก่บุคคลอื่นเป็นผู้ดำเนินการแทน พร้อมทั้งแนบหลักฐานการมอบอำนาจให้นายทะเบียนด้วย โดยในขั้นตอนการจัดทำใบอนุญาตประกอบกิจการฆ่าสัตว์ สำนักงานปศุสัตว์จังหวัดจะต้องพิจารณาชื่อผู้ได้รับอนุญาตประกอบกิจการฆ่าสัตว์จากผู้ประสงค์จะขอรับใบอนุญาตเท่านั้น ต้องไม่นำชื่อของผู้รับมอบอำนาจในการยื่นแบบคำขอปรากฏในใบอนุญาตฯ

การพิจารณาแผนงานประกอบกิจการฆ่าสัตว์

อำนาจหน้าที่
คณะกรรมการประจำจังหวัด



ผู้ว่าราชการจังหวัด
(ประธาน)



ส่วนราชการประจำจังหวัด
(กรรมการ)

มีกฎหมายและนโยบายที่แต่ละส่วนราชการ
กำกับดูแลอยู่ เช่น กฎหมายว่าด้วยการผัง
เมือง กฎหมายว่าด้วยโรงงาน กฎหมายว่า
การสาธารณสุข กฎหมายว่าด้วยอาคาร ฯลฯ



ปศุสัตว์จังหวัด
(กรรมการและเลขานุการ)

การพิจารณาแผนงานการประกอบกิจการฆ่าสัตว์เป็นอำนาจหน้าที่ตามกฎหมายของคณะกรรมการประจำจังหวัดที่มีผู้ว่าราชการจังหวัดเป็นประธาน และมีส่วนราชการประจำจังหวัดที่เกี่ยวข้องเป็นกรรมการ และมีปลุสสัตว์จังหวัดทำหน้าที่กรรมการและเลขานุการ มีหน้าที่ในการพิจารณาแผนงานการประกอบกิจการฆ่าสัตว์ โดยที่ส่วนราชการต่างๆ ที่เข้าร่วมเป็นคณะกรรมการประจำจังหวัดนั้น มีกฎหมายและนโยบายที่แต่ละส่วนราชการกำกับดูแลอยู่ เช่น กฎหมายว่าด้วยการผังเมือง กฎหมายว่าด้วยโรงงาน กฎหมายว่าการสาธารณสุข กฎหมายว่าด้วยอาคาร ฯลฯ จะต้องนำมาร่วมพิจารณากับแผนงานการประกอบกิจการฆ่าสัตว์

การพิจารณาแผนงานประกอบกิจการข่าสัตว์

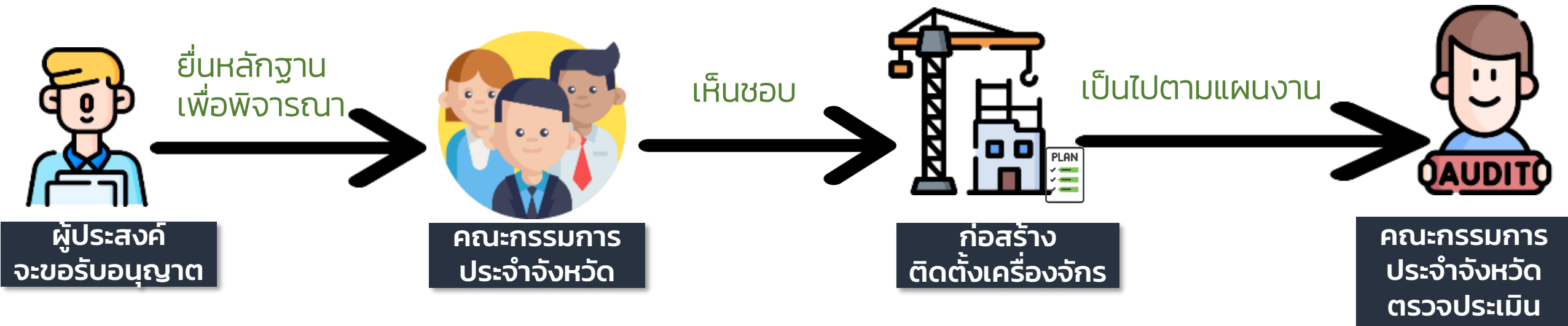

หลักการตรวจประเมิน

หลักที่กำหนดในกฎกระทรวง
การประกอบกิจการข่าสัตว์ พ.ศ. ๒๕๖๔

ดังนั้น เมื่อบุคคลมีความประสงค์จะขออนุญาตประกอบกิจการฆ่าสัตว์ จะต้องยื่นหลักฐานที่แสดงถึงตัวตนและโรงฆ่าสัตว์ที่ตนประสงค์จะประกอบกิจการ ซึ่งก็คือแผนงานการประกอบกิจการฆ่าสัตว์ เพื่อให้คณะกรรมการประจำจังหวัดพิจารณาให้ความเห็นชอบแผนงานการประกอบกิจการฆ่าสัตว์ และเมื่อคณะกรรมการประจำจังหวัดได้ให้ความเห็นชอบแผนงานการประกอบกิจการฆ่าสัตว์แล้ว ผู้ประสงค์จะขอรับอนุญาตจึงจะดำเนินการก่อสร้างและติดตั้งเครื่องจักร วัสดุอุปกรณ์ต่างๆ ให้เป็นไปตามแผนที่คณะกรรมการประจำจังหวัดได้เห็นชอบ เมื่อเสร็จเรียบร้อยแล้ว คณะกรรมการประจำจังหวัดก็จะดำเนินการตรวจประเมินโรงฆ่าสัตว์ตามแผนงานฯ ที่ได้ให้ความเห็นชอบ ซึ่งการตรวจประเมินโรงฆ่าสัตว์จะใช้หลักการที่กำหนดในกฎกระทรวงการประกอบกิจการฆ่าสัตว์ พ.ศ. ๒๕๖๔ เป็นเครื่องมือในการพิจารณาการตรวจประเมิน

การตรวจประเมินโรงฆ่าสัตว์

คณะกรรมการประจำจังหวัด
ตรวจตามที่กฎหมายกำหนด

มาตรา ๑๓

คณะกรรมการประจำ
จังหวัดตรวจสอบการ
ก่อสร้างและการติดตั้ง
เครื่องจักรให้เป็นไปตาม
แผนงานการประกอบ
กิจการฆ่าสัตว์

กฎกระทรวงการขออนุญาต และการอนุญาตให้ประกอบ กิจการฆ่าสัตว์ พ.ศ. ๒๕๖๔

ตรวจสอบโรงฆ่าสัตว์ตามแผนการ
ประกอบกิจการฆ่าสัตว์เพื่อพิจารณา
ให้การต่ออายุใบอนุญาตประกอบ
กิจการฆ่าสัตว์

รูปแบบอื่น

การตรวจประเมินตาม
นโยบายของกรมปศุสัตว์
โดยพนักงานเจ้าหน้าที่ตาม
กฎหมาย โดยอาศัยอำนาจ
ตามมาตรา ๕๐ แห่งพ.ร.บ.
ควบคุมการฆ่าสัตว์เพื่อการ
จำหน่ายเนื้อสัตว์ พ.ศ.
๒๕๕๓

การตรวจประเมินโรงฆ่าสัตว์โดยคณะกรรมการประจำจังหวัดเป็นการตรวจตามที่กฎหมายกำหนด ซึ่งปรากฏอยู่ในมาตรา ๑๙ คือ การที่คณะกรรมการประจำจังหวัดตรวจสอบการก่อสร้างและการติดตั้งเครื่องจักรให้เป็นไปตามแผนงานการประกอบกิจการฆ่าสัตว์ นอกจากนี้ การตรวจประเมินยังปรากฏในกฎกระทรวงการขออนุญาตและการอนุญาตให้ประกอบกิจการฆ่าสัตว์ พ.ศ. ๒๕๖๔ คือ การตรวจสอบโรงฆ่าสัตว์ตามแผนการประกอบกิจการฆ่าสัตว์เพื่อพิจารณาให้การต่ออายุใบอนุญาตประกอบกิจการฆ่าสัตว์ และยังมี การตรวจประเมินโรงฆ่าสัตว์รูปแบบอื่น ได้แก่ การตรวจประเมินโรงฆ่าสัตว์ตามนโยบายของกรมปศุสัตว์ในการที่จะกระตุ้นเตือนผู้ ได้รับอนุญาตฯ ประกอบกิจการฆ่าสัตว์ให้เป็นไปตามที่กฎหมายกำหนดอยู่ตลอดเวลาที่ได้รับอนุญาตจากหน่วยงานภาครัฐซึ่งจะเป็น การตรวจประเมินโดยพนักงานเจ้าหน้าที่ตามกฎหมาย โดยอาศัยอำนาจตามมาตรา ๕๐ แห่งพ.ร.บ.ควบคุมการฆ่าสัตว์เพื่อการ จำหน่ายเนื้อสัตว์ พ.ศ. ๒๕๕๙

จากการใช้กฎกระทรวงการประกอบกิจการฆ่าสัตว์ พ.ศ. ๒๕๖๔ เป็นหลักในการพิจารณาให้ความเห็นชอบแผนงานการ ประกอบกิจการฆ่าสัตว์ กลุ่มควบคุมโรงฆ่าสัตว์ภายในประเทศจึงได้นำข้อกำหนดในกฎกระทรวงฉบับดังกล่าวจัดทำเป็นรายละเอียด การตรวจประเมิน (Check List) เพื่อเป็นเครื่องมือให้แก่คณะกรรมการประจำจังหวัดใช้ในการตรวจประเมินโรงฆ่าสัตว์ รวมถึง สามารถใช้เป็นหลักฐานในการดำเนินการตามกฎหมาย นอกจากนี้ การตรวจประเมินโรงฆ่าสัตว์ในกรณีอื่นๆ เช่น การตรวจติดตาม ตามนโยบายของกรมปศุสัตว์ หรือการตรวจเพื่อการต่ออายุ กลุ่มควบคุมโรงฆ่าสัตว์ก็ได้จัดทำรายละเอียดการตรวจประเมิน (Check List) สำหรับการตรวจประเมินแต่ละประเภทเช่นกัน โดยเพิ่มเติมข้อกำหนดที่เกี่ยวข้องเพื่อให้เหมาะสมกับรูปแบบการตรวจ ประเมิน

การตรวจประเมินโรงฆ่าสัตว์



ไม่เป็นไปตามแผนงาน

- คณะกรรมการประจำจังหวัด แจ้งให้ผู้ประสงค์จะขอรับอนุญาตทราบและดำเนินการแก้ไขให้เป็นไปตามแผน

- เสนอความเห็นให้ผู้อนุญาตเพื่อพิจารณาอนุญาตต่อไปตามขั้นตอนตามที่กฎหมายกำหนด

ขั้นตอนและตัวอย่างเอกสารที่ใช้ในการดำเนินการ

Not secure | certify.dld.go.th/certify/index.php/thv2021-09-21-08-14-33

กรมปศุสัตว์ Bureau of Livestock Standards and Certification

Home บัญชีองค์กร พ้องชา สพส. กฎ - ระเบียบด้านปศุสัตว์ การไปบริการ การพัฒนาองค์กร องค์ความรู้ บริหารจัดการ พิสด - งบประมาณ ดาวโหลด

ศูนย์การปฏิรูปงานสำหรับเจ้าพนักงานปศุสัตว์

เอกสารประกอบการประชุมเชิงปฏิบัติการ

ศูนย์การปฏิรูปงานประจำสำนักงาน

แบบฟอร์มราชการที่เกี่ยวข้อง

แบบฟอร์มใบอนุญาตประกอบกิจการฆ่าสัตว์

การขอแยกจุดประกอบกิจการฆ่าสัตว์

การขอข้อมูลใบอนุญาตประกอบกิจการฆ่าสัตว์

เมื่อคณะกรรมการประจำจังหวัดได้ทำการตรวจประเมินโรงฆ่าสัตว์เสร็จเรียบร้อยแล้ว และมีความเห็นว่าผู้ประสงค์จะขอรับใบอนุญาตประกอบกิจการฆ่าสัตว์มีการก่อสร้างโรงฆ่าสัตว์ไม่เป็นไปตามแผนงานที่คณะกรรมการประจำจังหวัดให้ความเห็นชอบ คณะกรรมการประจำจังหวัดจะต้องแจ้งให้ผู้ประสงค์จะขอรับอนุญาตทราบและดำเนินการแก้ไขให้เป็นไปตามแผน แล้วจึงเสนอความเห็นให้ผู้อนุญาต ซึ่งก็คือผู้ว่าราชการจังหวัดหรืออธิบดีกรมปศุสัตว์แล้วแต่กรณี เพื่อพิจารณาอนุญาตต่อไปตามขั้นตอนตามที่กฎหมายกำหนด โดยกลุ่มควบคุมโรงฆ่าสัตว์ภายในประเทศจัดทำขั้นตอนการปฏิบัติงานและตัวอย่างเอกสารที่ใช้ในการดำเนินการแต่ละขั้นตอน เผยแพร่ในเว็บไซต์ของสำนักพัฒนาระบบและรับรองมาตรฐานสินค้าปศุสัตว์ หัวข้อดาวนโหลด จากนั้นเลือกหัวข้อแบบฟอร์ม และเลือกหัวข้อการขออนุญาตประกอบกิจการฆ่าสัตว์ ซึ่งตัวอย่างเอกสารเหล่านั้นสำนักงานปศุสัตว์จังหวัดสามารถปรับปรุงให้เหมาะสมกับบริบทของหน่วยงานได้ และจะเป็นเอกสารของทางราชการที่สำคัญ กรณีที่มีปัญหาร้องเรียนในเรื่องการใช้อำนาจของรัฐ

พระราชบัญญัติควบคุมการฆ่าสัตว์เพื่อการจำหน่ายเนื้อสัตว์ พ.ศ. ๒๕๕๙



กำหนดให้ใบอนุญาตประกอบกิจการฆ่าสัตว์มีอายุ ๕ ปี

ใบอนุญาตฯ ที่ออกก่อนวันที่พระราชบัญญัติฯ ฉบับนี้ใช้บังคับซึ่งเป็นใบอนุญาตฯ ตลอดชีพจะ**หมดอายุพร้อมกันในวันที่ ๒๔ พฤศจิกายน ๒๕๖๔**

- เมื่อได้ยื่นคำขอต่ออายุใบอนุญาตแล้ว และขั้นตอนกระบวนการต่ออายุใบอนุญาตฯ ไม่สามารถดำเนินการได้ทันต่อเนื่องจากวันที่ใบอนุญาตฯ สิ้นอายุ ให้ถือว่าผู้ได้รับอนุญาตฯ นั้นอยู่ในฐานะผู้ได้รับใบอนุญาตฯ ต่อไป จนกว่าจะมีคำสั่งถึงที่สุดไม่อนุญาตให้ต่ออายุหรือพักระยะเวลาอุกฤษฎ์

ปศุสัตว์จังหวัดจะต้อง**เร่งดำเนินการ**ให้เป็นไปตามกฎกระทรวงการขออนุญาตและการอนุญาตให้ประกอบกิจการฆ่าสัตว์ พ.ศ. ๒๕๖๔

พระราชบัญญัติควบคุมการฆ่าสัตว์เพื่อการจำหน่ายเนื้อสัตว์ พ.ศ. ๒๕๕๙ ได้กำหนดให้ใบอนุญาตประกอบกิจการฆ่าสัตว์มีอายุ ๕ ปี โดยใบอนุญาตฯ ที่ออกก่อนวันที่พระราชบัญญัติฯ ฉบับนี้ใช้บังคับซึ่งเป็นใบอนุญาตฯ ตลอดชีพจะหมดอายุพร้อมกันในวันที่ ๒๔ พฤศจิกายน ๒๕๖๔ ที่ผ่านมา เมื่อผู้ประกอบกิจการฆ่าสัตว์ได้ยื่นคำขอต่ออายุใบอนุญาตฯ แล้ว และขั้นตอนกระบวนการต่ออายุใบอนุญาตฯ อยู่ระหว่างการดำเนินการ หน่วยงานของรัฐไม่สามารถดำเนินการต่ออายุใบอนุญาตประกอบกิจการฆ่าสัตว์ได้ทัน ต่อเนื่องจากวันที่ใบอนุญาตฯ สิ้นอายุ กฎหมายบัญญัติว่าให้ถือว่าผู้ได้รับอนุญาตฯ นั้นอยู่ในฐานะผู้ได้รับใบอนุญาตฯ ต่อไป จนกว่าจะมีคำสั่งถึงที่สุดไม่อนุญาตให้ต่ออายุหรือพ้นระยะเวลาอุทธรณ์ ซึ่งสำนักงานปศุสัตว์จังหวัดจะต้องเร่งดำเนินการให้เป็นไปตาม กฎกระทรวงการขออนุญาตและการอนุญาตให้ประกอบกิจการฆ่าสัตว์ พ.ศ. ๒๕๖๔ โดยเร็ว

กฎกระทรวงการขออนุญาตและการอนุญาตให้ประกอบกิจการฆ่าสัตว์ พ.ศ. ๒๕๖๔

คณะกรรมการประจำจังหวัดตรวจ ประเมินการต่ออายุใบอนุญาตประกอบ กิจการฆ่าสัตว์

ตรวจสอบและรับทราบการประกอบ
กิจการฆ่าสัตว์ที่คณะกรรมการประจำ
จังหวัดได้เคยเห็นชอบแผนงานการ
ประกอบกิจการฆ่าสัตว์ทุกๆ ๕ ปี



ขั้นตอนและตัวอย่างเอกสาร ที่ใช้ในการดำเนินการ

The screenshot shows the website of the Bureau of Livestock Standards and Certification (กรมปศุสัตว์). The page title is 'สำนักพัฒนาระบบและรับรองมาตรฐานสินค้าปศุสัตว์ Bureau of Livestock Standards and Certification'. The navigation menu includes: Home, ข้อมูลองค์กร, พ้องชา สพส., กฎ - ระเบียบด้านปศุสัตว์, การไปบริการ, การพัฒนาองค์กร, องค์ความรู้, บริหารจัดการ, พิสด - งบประมาณ, ข่าวประชาสัมพันธ์. The main content area has a 'เมนูย่อย' (Sub-menu) with the following items: สถิติ - รายงาน, พจนานุกรมสัตว์, โครงการภายใต้องค์กร, คู่มือบริการประชาชน, ศูนย์ข้อมูลข่าวสาร, ศูนย์รับรองระบบมาตรฐาน, ปฏิทินกิจกรรม, เว็บไซต์หน่วยงาน, แพลตฟอร์มเว็บไซต์, ติดต่อเรา, ป้ายทางรถเข็นขององค์กร, ป้ายทางรถเข็นเว็บไซต์. The right-hand menu includes: คู่มือการปฏิบัติงานสำหรับเจ้าพนักงานปศุสัตว์, เอกสารประกอบการประชุมคณะกรม, คู่มือการปฏิบัติงานประจำสำนักงาน, แบบฟอร์ม, แบบฟอร์มราชการที่เกี่ยวข้อง, แบบฟอร์มใบอนุญาตประกอบกิจการฆ่าสัตว์, การขอแยกประกอบกิจการฆ่าสัตว์, การต่ออายุใบอนุญาตประกอบกิจการฆ่าสัตว์. A red arrow points to the last item in the right-hand menu.

กฎกระทรวงการขออนุญาตและการอนุญาตให้ประกอบกิจการฆ่าสัตว์ พ.ศ. ๒๕๖๔ ได้กำหนดให้คณะกรรมการประจำจังหวัดตรวจประเมินโรงฆ่าสัตว์ให้เป็นไปตามแผนงานการประกอบกิจการฆ่าสัตว์กรณีการต่ออายุใบอนุญาตประกอบกิจการฆ่าสัตว์ โดยมีเจตนารมณ์ที่ต้องการให้คณะกรรมการประจำจังหวัดได้มีการตรวจสอบและรับทราบการประกอบกิจการฆ่าสัตว์ที่คณะกรรมการประจำจังหวัดได้เคยเห็นชอบแผนงานการประกอบกิจการฆ่าสัตว์ทุกๆ ๕ ปี กลุ่มควบคุมโรงฆ่าสัตว์ภายในประเทศจึงได้จัดทำขั้นตอนและตัวอย่างเอกสารที่ใช้ในการดำเนินการแต่ละขั้นตอน เผยแพร่ในเว็บไซต์ของสำนักพัฒนาระบบและรับรองมาตรฐานสินค้าปศุสัตว์ หัวข้อดาวนโหลด เลือกหัวข้อแบบฟอร์ม และเลือกหัวข้อการขอต่ออายุใบอนุญาตประกอบกิจการฆ่าสัตว์

การโอนใบอนุญาตประกอบกิจการฆ่าสัตว์



ใบอนุญาตประกอบกิจการฆ่าสัตว์มีการเปลี่ยนแปลง
ตัวบุคคลที่ได้รับอนุญาต และแผนงานการประกอบกิจการ
ฆ่าสัตว์อาจมีการเปลี่ยนแปลงตามบุคคลที่จะรับการโอน

ดังนั้น นายทะเบียนหรือสำนักงานปศุสัตว์จังหวัด
จะต้อง**พิจารณาอย่างรอบคอบ**ว่าการโอนดังกล่าวถูกต้อง
และเป็นไปตามหลักของกฎหมายในการพิจารณาอนุญาตให้
ประกอบกิจการฆ่าสัตว์หรือไม่

เมื่อผู้ได้รับอนุญาตให้ประกอบกิจการฆ่าสัตว์มีความประสงค์จะโอนใบอนุญาตประกอบกิจการฆ่าสัตว์ของตนเองให้แก่บุคคลอื่น นั้น หมายความว่า ใบอนุญาตประกอบกิจการฆ่าสัตว์มีการเปลี่ยนแปลงตัวบุคคลที่ได้รับอนุญาต และแผนงานการประกอบกิจการฆ่าสัตว์อาจมีการเปลี่ยนแปลงตามบุคคลที่จะรับการโอน ดังนั้น นายทะเบียนหรือสำนักงานปศุสัตว์จังหวัดจะต้องพิจารณาอย่างรอบคอบว่าการโอนดังกล่าวถูกต้องและเป็นไปตามหลักของกฎหมายในการพิจารณาอนุญาตให้ประกอบกิจการฆ่าสัตว์หรือไม่ ตัวอย่างเช่น การโอนใบอนุญาตประกอบกิจการฆ่าสัตว์ในพื้นที่สปก. หรือการโอนใบอนุญาตประกอบกิจการฆ่าสัตว์ที่ผู้รับโอนมีการเปลี่ยนแปลงรายละเอียดการประกอบกิจการฆ่าสัตว์

พนักงานตรวจโรคสัตว์ตามพระราชบัญญัติควบคุมการฆ่าสัตว์ เพื่อการจำหน่ายเนื้อสัตว์ พ.ศ. ๒๕๕๓

มีอำนาจหน้าที่แทนพนักงานเจ้าหน้าที่ตามพระราชบัญญัติควบคุมการฆ่าสัตว์
และจำหน่ายเนื้อสัตว์ พ.ศ. ๒๕๓๕

- ✓ สั่งงดการฆ่าสัตว์
- ✓ สั่งให้ทำลายเนื้อสัตว์
- ✓ อนุญาตให้นำสัตว์ออกจากโรงพักสัตว์

หน้าที่

กฎหมายเดิม

- การตรวจสัตว์ก่อนฆ่า
- การตรวจเนื้อสัตว์หลังฆ่า



เพิ่มเติม

- การรับรองให้จำหน่ายเนื้อสัตว์



พนักงานตรวจโรคสัตว์ตามพระราชบัญญัติควบคุมการฆ่าสัตว์เพื่อการจำหน่ายเนื้อสัตว์ พ.ศ. ๒๕๕๙ ได้ถูกกำหนดให้มีอำนาจและหน้าที่แทนพนักงานเจ้าหน้าที่ตามพระราชบัญญัติควบคุมการฆ่าสัตว์และจำหน่ายเนื้อสัตว์ พ.ศ. ๒๕๓๕ ในการสั่งงดการฆ่าสัตว์ สั่งให้ทำลายเนื้อสัตว์ รวมถึงการอนุญาตให้นำสัตว์ออกจากโรงพักสัตว์ได้ นอกจากนี้ ในพระราชบัญญัติควบคุมการฆ่าสัตว์เพื่อการจำหน่ายเนื้อสัตว์ พ.ศ. ๒๕๕๙ ได้เพิ่มเติมหน้าที่ของพนักงานตรวจโรคสัตว์ขึ้น ได้แก่ การรับรองให้จำหน่ายเนื้อสัตว์ ซึ่งจากอำนาจและหน้าที่ที่กฎหมายกำหนด จะพบได้ว่าเจตนารมณ์ของกฎหมายต้องการให้สัตว์ที่ถูกเชือดชำแหละต้องผ่านการตรวจจากพนักงานตรวจโรคสัตว์และได้รับการรับรองจากพนักงานตรวจโรคสัตว์ว่าเหมาะสมต่อการบริโภค

พนักงานตรวจโรคสัตว์



เป็นผู้ประกอบวิชาชีพการสัตวแพทย์



ผ่านการฝึกอบรมตามหลักสูตรที่กรมปศุสัตว์หรือสัตวแพทย์สภาให้การรับรอง

บุคคลทั้ง ๒ ประเภทนั้นจะต้องได้รับการขึ้นทะเบียนจากกรมปศุสัตว์

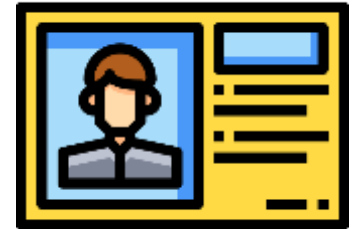

องค์กรปกครองส่วนท้องถิ่นสามารถแต่งตั้งพนักงานตรวจโรคสัตว์ประจำโรงฆ่าสัตว์ได้จากรายชื่อผู้ขึ้นทะเบียน

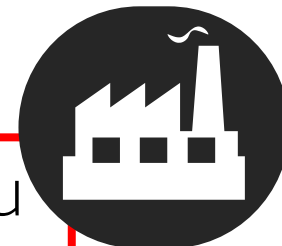

โรงฆ่าสัตว์ ๑ แห่ง มีพนักงานตรวจโรคสัตว์ได้มากกว่า ๑ คน แต่พนักงานตรวจโรคสัตว์ ๑ คนสามารถปฏิบัติหน้าที่ที่โรงฆ่าสัตว์ได้มากกว่า ๑ แห่งหรือไม่ขึ้น ขึ้นกับเงื่อนไขของระยะเวลาและสถานที่ที่ปฏิบัติงาน

การที่บุคคลจะเป็นพนักงานตรวจโรคสัตว์ประจำโรงฆ่าสัตว์ได้นั้น จะต้องเป็นไปตามหลักเกณฑ์และเงื่อนไขที่กฎหมายกำหนด ซึ่งคุณสมบัติเบื้องต้นจะต้องเป็นผู้ประกอบวิชาชีพการสัตวแพทย์ หรือไม่ใช่เป็นผู้ประกอบวิชาชีพการสัตวแพทย์ แต่จะต้องผ่านการฝึกอบรมตามหลักสูตรที่กรมปศุสัตว์หรือสัตวแพทย์สภาให้การรับรอง และบุคคลทั้ง ๒ ประเภทนี้จะต้องได้รับการขึ้นทะเบียนจากกรมปศุสัตว์ และเมื่อบุคคลได้รับการขึ้นทะเบียนแล้ว องค์กรปกครองส่วนท้องถิ่นจึงจะสามารถแต่งตั้งพนักงานตรวจโรคสัตว์ประจำโรงฆ่าสัตว์ได้จากรายชื่อผู้ขึ้นทะเบียน ซึ่งการขึ้นทะเบียนหรือเพิกถอนการขึ้นทะเบียนพนักงานตรวจโรคสัตว์ได้มีการกำหนดหลักเกณฑ์ไว้ในกฎกระทรวง

จากเจตนารมณ์ของกฎหมาย โรงฆ่าสัตว์ ๑ แห่งสามารถมีพนักงานตรวจโรคสัตว์ได้มากกว่า ๑ คน เพื่อปฏิบัติหน้าที่ให้ครอบคลุมหน้าที่ตามที่กฎหมายกำหนด แต่พนักงานตรวจโรคสัตว์ ๑ คนสามารถปฏิบัติหน้าที่ที่โรงฆ่าสัตว์ได้มากกว่า ๑ แห่งหรือไม่ขึ้นกับเงื่อนไขของระยะเวลาและสถานที่ที่ปฏิบัติงานในแต่ละแห่ง หากไม่สามารถปฏิบัติหน้าที่ได้ตามที่กฎหมายก็จะมีผลผิดตามกฎหมาย

การแจ้งการฆ่าสัตว์



แจ้งการฆ่าสัตว์



พนักงานท้องถิ่น

ผู้ประสงค์
จะฆ่าสัตว์



ค่าอากร



องค์กรปกครอง
ส่วนท้องถิ่น

ผู้ประสงค์
จะฆ่าสัตว์

กฎหมายฉบับใหม่ : ยกเลิกค่าธรรมเนียมที่เกี่ยวข้อง
สำหรับการฆ่าสัตว์ในโรงฆ่าสัตว์ คงไว้ซึ่งการเก็บค่าอากร
การฆ่าสัตว์

ใช้กฎกระทรวงที่ออกตามความในพระราชบัญญัติ
ควบคุมการฆ่าสัตว์และจำหน่ายเนื้อสัตว์ พ.ศ. ๒๕๓๕

ยกเว้นค่าอากรการฆ่าสัตว์ปีก



เมื่อจะทำการฆ่าสัตว์ ผู้ประสงค์จะฆ่าสัตว์ต้องทำการแจ้งการฆ่าสัตว์ต่อพนักงานท้องถิ่น พร้อมทั้งเสียค่าอากรการฆ่าสัตว์ให้แก่ องค์กรปกครองส่วนท้องถิ่น ซึ่งกฎหมายฉบับใหม่นี้ได้ยกเลิกค่าธรรมเนียมที่เกี่ยวข้องสำหรับการฆ่าสัตว์ในโรงฆ่าสัตว์ คงไว้ซึ่งการ เก็บค่าอากรการฆ่าสัตว์เท่านั้น ทั้งนี้ กฎกระทรวงกำหนดอากรและค่าธรรมเนียมตามกฎหมายฉบับใหม่ยังไม่มีผลใช้บังคับ จึงใช้ กฎกระทรวงที่ออกตามความในพระราชบัญญัติควบคุมการฆ่าสัตว์และจำหน่ายเนื้อสัตว์ พ.ศ. ๒๕๓๕ ไปก่อน ได้แก่ กฎกระทรวง ฉบับที่ ๔ และกฎกระทรวงฉบับที่ ๖ ซึ่งได้มีการยกเว้นค่าอากรการฆ่าสัตว์ปีก ซึ่งเป็นประเด็นที่ทำให้องค์กรปกครองส่วนท้องถิ่น หลายแห่งรวมถึงผู้ประสงค์จะฆ่าสัตว์มีความเข้าใจคลาดเคลื่อนว่าการยกเว้นค่าอากรการฆ่าสัตว์ปีกเป็นการยกเว้นการแจ้งการฆ่า สัตว์ ทำให้การฆ่าสัตว์ปีกในหลายพื้นที่เป็นการฆ่าสัตว์ที่ผิดกฎหมาย เนื่องจากไม่มีการแจ้งและการตอบรับการแจ้งการฆ่าสัตว์

การแจ้งการฆ่าสัตว์



พนักงานท้องถิ่น
ตอบรับการแจ้งฆ่าสัตว์

- 1 ชนิดสัตว์
- 2 จำนวนสัตว์
- 3 โรงฆ่าสัตว์
ที่จะทำการฆ่า
- 4 วันเวลา
ที่จะทำการฆ่า
- 5 แหล่งที่มา
ของสัตว์



กฎหมายเดิม

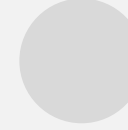

กฎหมายใหม่



ขั้นตอนและกระบวนการแจ้งการฆ่าสัตว์
ประกาศกระทรวงเกษตรและสหกรณ์
เรื่อง การแจ้งการฆ่าสัตว์และการออกหลักฐานการรับแจ้งการฆ่าสัตว์ พ.ศ. ๒๕๖๒

สำหรับการแจ้งการฆ่าสัตว์มีตั้งแต่การกฎหมายฉบับเดิมแล้ว โดยกฎหมายกำหนดให้ทำการแจ้ง ชนิดสัตว์ จำนวนสัตว์ โรงฆ่าสัตว์ที่จะทำการฆ่าสัตว์ และวันเวลาที่จะทำการฆ่าสัตว์ เพียงเท่านั้น และจากการที่กฎหมายใหม่ให้ความสำคัญกับระบบการควบคุมและตรวจสอบคุณภาพในกระบวนการฆ่าสัตว์และการขนส่งเนื้อสัตว์ เพื่อสร้างความปลอดภัยด้านอาหาร จึงได้กำหนดให้มีการแจ้งแหล่งที่มาของสัตว์ที่จะทำการฆ่าสัตว์เพิ่มเติม ซึ่งเป็นจุดเริ่มต้นของการตรวจสอบย้อนกลับของกระบวนการผลิตในกฎหมายฉบับนี้ โดยพนักงานท้องถิ่นจะทำการตอบรับการแจ้งการฆ่าสัตว์ให้แก่ผู้ประสงค์จะฆ่าสัตว์ และผู้ประกอบการโรงฆ่าสัตว์ไว้เพื่อเป็นการทวนสอบ ทั้งนี้ ขั้นตอนและกระบวนการแจ้งการฆ่าสัตว์ได้จัดทำเป็นประกาศกระทรวงเกษตรและสหกรณ์ เรื่อง การแจ้งการฆ่าสัตว์และการออกหลักฐานการรับแจ้งการฆ่าสัตว์ พ.ศ. ๒๕๖๒

ตรวจโรคสัตว์ก่อนฆ่า

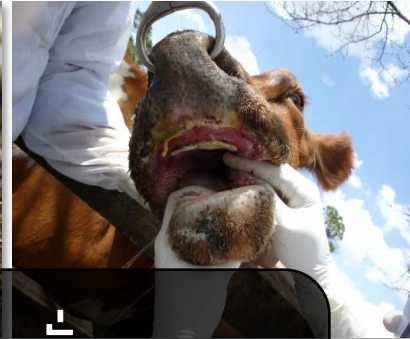

แยกไว้ใน
โรงพักสัตว์

สั่งงด
การฆ่าสัตว์



เมื่อได้ทำการตอบรับการแจ้งการฆ่าสัตว์แล้ว และผู้ประสงค์จะฆ่าสัตว์จะต้องนำสัตว์ที่จะทำการเชือดฆ่าแหลมายังโรงพักสัตว์ ภายในโรงฆ่าสัตว์ เพื่อให้พนักงานตรวจโรคสัตว์ทำหน้าที่ตรวจสัตว์ก่อนการฆ่าสัตว์ เพื่อให้มั่นใจได้ว่าสัตว์ที่จะนำมาเชือดฆ่าแหลมี สุขภาพแข็งแรงเหมาะที่จะนำมาบริโภค

พนักงานตรวจโรคสัตว์มีหน้าที่ตรวจสุขภาพสัตว์ก่อนที่จะทำการฆ่าสัตว์ที่โรงพักสัตว์ ซึ่งจะต้องมีพื้นที่และการอำนวยความสะดวก ให้แก่พนักงานตรวจโรคสัตว์ปฏิบัติหน้าที่ เมื่อพนักงานตรวจโรคสัตว์สงสัยว่าสัตว์ที่จะทำการเชือดฆ่าแหลนั้นเป็นโรค หรือมี ลักษณะที่ไม่เหมาะสม หรือมีการใช้สารต้องห้าม จะต้องแยกสัตว์ที่สงสัยไว้เพื่อทำการพิสูจน์ ณ บริเวณที่แยกไว้ในโรงพักสัตว์ และ เมื่อได้ทำการพิสูจน์แล้ว หากพบว่าสัตว์ที่ต้องสงสัยดังกล่าวเป็นโรค หรือมีลักษณะที่ไม่เหมาะสม หรือมีการใช้สารต้องห้าม พนักงาน ตรวจโรคสัตว์จะต้องสั่งให้งดการฆ่าสัตว์ และดำเนินการแล้วแต่กรณีที่พบความผิดปกติต่อไป

พนักงานตรวจโรคสัตว์

ต้องจัดทำรายงาน
ผลการตรวจสัตว์ก่อนการ
ฆ่าสัตว์ส่งกรมปศุสัตว์
เดือนละ ๑ ครั้ง



พนักงานตรวจโรคสัตว์จะต้องจัดทำรายงานผลการตรวจสัตว์ก่อนการฆ่าสัตว์ส่งกรมปศุสัตว์เดือนละ ๑ ครั้ง ซึ่งกลุ่มควบคุมโรงฆ่าสัตว์ภายในประเทศได้จัดทำรายงานในรูปแบบไฟล์ดิจิทัลให้พนักงานตรวจโรคสัตว์เป็นผู้จัดทำและจัดส่งรายงานให้กรมปศุสัตว์ทราบทุกเดือน เพื่อรวบรวมและวิเคราะห์ การรายงานการตรวจสัตว์ก่อนการฆ่าสัตว์สามารถใช้เป็นข้อมูลในการตรวจสอบย้อนกลับในกระบวนการผลิตกรณีที่สัตว์หรือเนื้อสัตว์มีปัญหา

ตรวจโรคสัตว์หลังฆ่า



ส่งสยเนื้อสัตว์เป็นโรค



ทำลายเนื้อสัตว์
บางส่วน/ทั้งหมด

ทำให้เหมาะสม
กับการบริโภค



เช่นเดียวกับการตรวจสัตว์ก่อนการฆ่าสัตว์ เมื่อพนักงานตรวจโรคสัตว์อนุญาตให้ทำการเชือดฆ่าและเนื้อสัตว์แล้ว จะต้องทำการตรวจเนื้อสัตว์ ซึ่งจะดำเนินการในขั้นตอนการนำอวัยวะภายในออกจากตัวสัตว์ตลอดจนการผ่าซากสัตว์เป็นชิ้นส่วนขนาดใหญ่ และเมื่อพนักงานตรวจโรคสัตว์สงสัยว่าเนื้อสัตว์นั้นเป็นโรค หรือมีลักษณะที่ไม่เหมาะสม หรือมีการใช้สารต้องห้าม จะต้องสั่งให้ทำลายเนื้อสัตว์บางส่วน หรือทำลายเนื้อสัตว์ทั้งหมด หรือจัดทำให้เหมาะสมต่อการบริโภคก่อนได้ ดังนั้น โรงฆ่าสัตว์จะต้องมีความพร้อมในการจัดการกับเนื้อสัตว์ที่ไม่เหมาะสมต่อการบริโภคดังกล่าว ตั้งแต่การรวบรวมจนถึงการจัดการเนื้อสัตว์ที่ไม่เหมาะสมต่อการบริโภคเหล่านั้น

รับรองให้จำหน่ายเนื้อสัตว์



แบบ รน.
เลขที่ _____

ใบรับรองให้จำหน่ายเนื้อสัตว์
ตามพระราชบัญญัติควบคุมการค้าสัตว์เพื่อการจำหน่ายเนื้อสัตว์ พ.ศ. ๒๕๖๔

เขียนที่ _____
วันที่ _____ เดือน _____ พ.ศ. _____

ข้าพเจ้า _____ พนักงานตรวจโรคสัตว์ ทะเบียนเลขที่ _____

ได้ทำการตรวจ เนื้อสัตว์ของสัตว์ที่ฆ่าในโรงฆ่าสัตว์ ชื่อ _____
ใบอนุญาตประกอบกิจการฆ่าสัตว์ เลขที่ _____
 เนื้อสัตว์ของสัตว์ที่ตายโดยมิได้ถูกฆ่า สถานที่สัตว์ตาย _____
 เนื้อสัตว์ของสัตว์ที่ฆ่านอกโรงฆ่าสัตว์ สถานที่ฆ่าสัตว์ _____

เรียบร้อยแล้ว รับรองว่าเนื้อสัตว์ดังกล่าวมีความเหมาะสมที่จะจำหน่าย

เพื่อการบริโภคของมนุษย์
 เพื่อนำไปผลิตหรือใช้เป็นอาหารสัตว์
 อื่น ๆ (ระบุ) _____

โดยมีรายละเอียด ดังนี้

๑. วันที่ฆ่าสัตว์/ชำแหละ/วันที่สัตว์ตาย _____

๒. ชนิดสัตว์ _____ จำนวน _____ ตัว (กรณีจำหน่ายทั้งตัว)
 น้ำหนักสุทธิ _____ กิโลกรัม (กรณีจำหน่ายเป็นเนื้อสัตว์)

๓. รหัสในการแบ่งชิ้นการผลิต (Lot number) และชุดย่อยการผลิต (Sub Lot number) (ถ้ามี) _____

๔. สถานที่ปลายทาง _____ เลขที่ _____ หมู่ที่ _____ ถนน _____
ตำบล/แขวง _____ อำเภอ/เขต _____ จังหวัด _____

๕. ชื่อ-สกุล เจ้าของเนื้อสัตว์ _____ อยู่บ้านเลขที่ _____ หมู่ที่ _____
ถนน _____ ตำบล/แขวง _____ อำเภอ/เขต _____
จังหวัด _____ โทรศัพท์ _____

ลงชื่อ _____
(_____)
พนักงานตรวจโรคสัตว์



เมื่อได้เนื้อสัตว์ที่เหมาะสมต่อการบริโภคแล้ว พนักงานตรวจโรคสัตว์จะต้องทำการรับรองให้จำหน่ายเนื้อสัตว์เหล่านั้นเพื่อเป็นหลักฐานว่าเนื้อสัตว์เหล่านั้นได้ผ่านการตรวจจากพนักงานตรวจโรคสัตว์เรียบร้อยแล้ว ซึ่งปัจจุบันกฎหมายกำหนดให้การรับรองให้จำหน่ายเนื้อสัตว์ในประเทศไทยมี ๒ วิธี ประกอบด้วย การออกเอกสารใบรับรองให้จำหน่ายเนื้อสัตว์ หรือแบบ รน. โดยพนักงานตรวจโรคสัตว์ และการใช้บรรจุภัณฑ์ที่มีตราสัญลักษณ์ตามที่กฎหมายระบุ ซึ่งพนักงานตรวจโรคสัตว์จะต้องเป็นผู้ควบคุมการใช้บรรจุภัณฑ์ดังกล่าว

การรายงานผล

รายงานผลการตรวจเนื้อสัตว์ภายหลังการฆ่าสัตว์

รายงานการรับรองให้จำหน่ายเนื้อสัตว์

เดือนละ ๑ ครั้ง



การรายงานผลการตรวจเนื้อสัตว์ภายหลังการฆ่าสัตว์รวมถึงรายงานการรับรองให้จำหน่ายเนื้อสัตว์ กรมปศุสัตว์ได้กำหนดรูปแบบรายงานสำหรับพนักงานตรวจโรคสัตว์ในการจัดทำ พร้อมวิธีการจัดส่ง โดยพนักงานตรวจโรคสัตว์จะต้องจัดส่งรายงานทั้ง ๒ ประเภทให้กรมปศุสัตว์ทราบเดือนละ ๑ ครั้ง ซึ่งรายงานดังกล่าวถือเป็นเอกสารหลักฐานในกระบวนการตรวจสอบย้อนกลับ กรณีที่เนื้อสัตว์มีปัญหาเรื่องคุณภาพสำหรับการบริโภค นอกจากนี้ กรมปศุสัตว์ยังสามารถใช้ข้อมูลดังกล่าวในการวิเคราะห์ ปรับปรุง และพัฒนาระบบการปฏิบัติงานให้มีประสิทธิภาพและเกิดประโยชน์กับทางราชการมากยิ่งขึ้น



**THANK
YOU**

