

## ผลการพัฒนาตามแผนพัฒนารายบุคคล ประจำปีงบประมาณ พ.ศ. ๒๕๖๗

ชื่อ - นามสกุล..... นางสาวณัฐติภรณ์ สุขสวัสดิ์ .....

ประเด็นการพัฒนา	เป้าหมายการพัฒนา	ผลการพัฒนา		การพัฒนาต่อไป
		การดำเนินการ	ผลการพัฒนา	
ด้านทักษะดิจิทัล (Digital) ฉลาดคิด พิชิตยุคดิจิทัล	มีความรู้ความเข้าใจในการใช้ เทคโนโลยีสารสนเทศได้อย่างถูกต้อง และเหมาะสมและ สามารถนำไป ปรับใช้กับการทำงานได้อย่างมี ประสิทธิภาพ	<input checked="" type="checkbox"/> เป็นไปตามแผน <input type="checkbox"/> ไม่เป็นไปตามแผน	<input checked="" type="checkbox"/> พัฒนาแล้ว ดีขึ้น <input type="checkbox"/> .....	ศึกษาเทคโนโลยีสารสนเทศใหม่ๆ และนำมาปรับใช้ในงาน
ทักษะในการปฏิบัติงานเพื่อขับเคลื่อนภารกิจภาครัฐ อย่างมีประสิทธิภาพ มาตรการเพื่อส่งเสริมและสนับสนุนให้มี การประกอบกิจการฆ่าสัตว์ที่ได้มาตรฐาน	มีความรู้ความเข้าใจในกฎหมาย ที่เกี่ยวข้องกับการประกอบกิจการ ฆ่าสัตว์ได้เป็นอย่างดีและสามารถ นำความรู้ที่ได้ไปประยุกต์ใช้เพื่อ ให้มีความสอดคล้องกับการ ปฏิบัติงาน	<input checked="" type="checkbox"/> เป็นไปตามแผน <input type="checkbox"/> ไม่เป็นไปตามแผน	<input checked="" type="checkbox"/> พัฒนาแล้ว ดีขึ้น <input type="checkbox"/> .....	นำความรู้ที่ได้ไปประยุกต์ใช้

ผลการพัฒนาตามแผนพัฒนารายบุคคล ประจำปีงบประมาณ พ.ศ. ๒๕๖๗

ชื่อ - นามสกุล..... นางสาวณัฐติกรณ์ สุขสวัสดิ์ .....

ปัญหา/อุปสรรคที่อาจเกิดขึ้น.....

แนวทางการป้องกันปัญหา/อุปสรรค.....

ความเห็นของผู้บังคับบัญชา (ภายหลังการดำเนินการตาม IDP).....

.....

ข้อเสนอแนะอื่นๆ .....

ผู้รับการพัฒนา.....  
 (.....นางสาวณัฐติกรณ์ สุขสวัสดิ์.....)  
 ตำแหน่ง.....นายสัตวแพทย์ปฏิบัติการ.....  
 วันที่..... ๒๐ / ๒๕๖ / ๒๕๖๗ .....

ผู้บังคับบัญชา.....  
 (.....นายพัฒนพงษ์ โลหะอนุกุล.....)  
 นายสัตวแพทย์ชำนาญการพิเศษ  
 ตำแหน่ง.....  
 วันที่..... / ..... / .....



# พระราชบัญญัติควบคุมการฆ่าสัตว์ เพื่อการจำหน่ายเนื้อสัตว์และ กฎหมายลำดับรอง

กลุ่มควบคุมโรงฆ่าสัตว์ภายในประเทศ  
สำนักพัฒนาระบบและมาตรฐานสินค้าปศุสัตว์



# พระราชบัญญัติควบคุมการฆ่าสัตว์เพื่อการจำหน่ายเนื้อสัตว์ พ.ศ. 2559



ประกาศในราชกิจจานุเบกษา 26 กันยายน 2559

มีผลใช้บังคับตั้งแต่ 25 พฤศจิกายน 2559 เป็นต้นไป

อายุใบอนุญาต มีอายุ 5 ปี





## ใบอนุญาตให้ประกอบกิจการฆ่าสัตว์

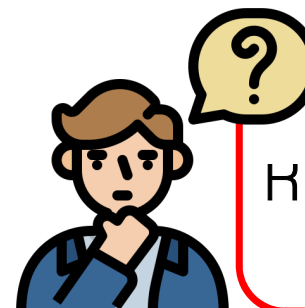

หมดอายุเมื่อไร ?

- ✓ ห้ามประกอบกิจการฆ่าสัตว์ยกเว้นได้รับอนุญาต (มาตรา 15)
- ✓ พ.ร.บ.2559 กำหนดให้ใบอนุญาตฯ มีอายุ 5 ปี (มาตรา 21)
- ✓ ต้องยื่นต่อใบอนุญาตก่อนใบอนุญาตสิ้นอายุ (มาตรา 23)
- ✓ สามารถโอนใบอนุญาตได้ (มาตรา 24)
- ✓ สามารถโอนให้ทายาทได้กรณีตาย (มาตรา 25)





## ประกอบกิจการฆ่าสัตว์ชนิดไหนต้องขออนุญาต

### มาตรา 4 ในพระราชบัญญัติกำหนดค่านิยามว่า

“สัตว์” หมายความว่า โค กระบือ แพะ แกะ สุกร นกกระทา ไก่ เป็ด ห่าน และสัตว์อื่นตามที่กำหนดในกฎกระทรวง



### กฎกระทรวง

กำหนดชนิดของสัตว์ที่ต้องอยู่ในการกำกับดูแลการประกอบกิจการฆ่าสัตว์ พ.ศ. 2564  
ได้กำหนดให้ ไก่ทองและนกกระทา เป็นสัตว์ตาม พ.ร.บ. ควบคุมการฆ่าสัตว์เพื่อการจำหน่ายเนื้อสัตว์ พ.ศ. 2559



# ขั้นตอนการฆ่าสัตว์ตามกฎหมาย



ผู้ประสงค์  
จะฆ่าสัตว์

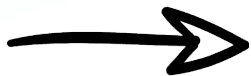

พนักงานท้องถิ่น/  
พนักงานเจ้าหน้าที่

นำสัตว์ไปโรงพักสัตว์

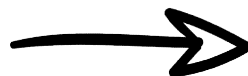

พนักงานตรวจโรคสัตว์

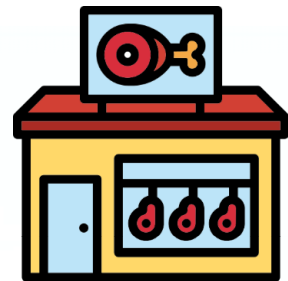
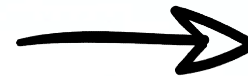

ขายเนื้อสัตว์

## ➤ แจ้งการฆ่าสัตว์

- ชนิด
- จำนวน
- วันและเวลา
- สถานที่
- แหล่งที่มา

## ➤ ตอบรับการแจ้งฆ่า

## ➤ ตรวจหลักฐานการตอบรับการแจ้งฆ่า

➤ Ante mortem

➤ Post mortem

➤ รับรองให้จำหน่าย

## การแจ้งการฆ่าสัตว์ (มาตรา 31)



**มาตรา 31** ผู้ใดประสงค์จะฆ่าสัตว์เพื่อการจำหน่ายเนื้อสัตว์ ให้แจ้งชนิดและจำนวนสัตว์ ที่จะฆ่า แหล่งที่มาของสัตว์ที่จะฆ่า วันและเวลาที่จะฆ่าสัตว์ และชื่อของโรงฆ่าสัตว์ต่อพนักงานท้องถิ่น และเสียอากรการฆ่าสัตว์ตามอัตราที่กำหนดในกฎกระทรวง



# การแจ้งการฆ่าสัตว์ (มาตรา 31)

วิธีการแจ้งการฆ่าสัตว์เป็นไปตามประกาศกระทรวงเกษตรและสหกรณ์  
เรื่อง การแจ้งการฆ่าสัตว์และการออกหลักฐานการรับแจ้งการฆ่าสัตว์ พ.ศ. 2562



ผู้แจ้งฆ่าสัตว์ = ผู้แจ้งฆ่าสัตว์



พนักงานท้องถิ่น = พนักงานเก็บรายได้  
ขององค์กรปกครองส่วนท้องถิ่น

เล่ม ๑๓๖ ตอนพิเศษ ๑๒๘ ง ราชกิจจานุเบกษา ๒๑ พฤษภาคม ๒๕๖๒

ประกาศกระทรวงเกษตรและสหกรณ์  
เรื่อง การแจ้งการฆ่าสัตว์และการออกหลักฐานการรับแจ้งการฆ่าสัตว์  
พ.ศ. ๒๕๖๒



## การแจ้งการฆ่าสัตว์ (มาตรา 31)

หน้าที่ของผู้ประสงค์จะฆ่าสัตว์

- ✓ แจ้งชนิด จำนวนสัตว์ที่จะฆ่า แหล่งที่มาของสัตว์ที่จะฆ่า วันและเวลาที่จะฆ่าสัตว์และชื่อของโรงฆ่าสัตว์ต่อพนักงานท้องถิ่น ถ้าเป็นโรงฆ่าสัตว์เพื่อการส่งออกต้องแจ้งต่อพนักงานเจ้าหน้าที่ (มาตรา 31)
- ✓ เสียอากรการฆ่าสัตว์ (มาตรา 31)
- ✓ นำสัตว์ไปยังโรงพักสัตว์ และฆ่าสัตว์ตามหลักฐานที่พนักงานท้องถิ่นหรือพนักงานเจ้าหน้าที่ออกให้ (มาตรา 32)



# การแจ้งการฆ่าสัตว์



แจ้งการฆ่าสัตว์

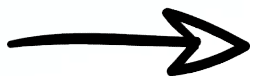

ผู้ประสงค์  
จะฆ่าสัตว์

พนักงานท้องถิ่น



ค่าอากร

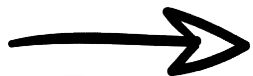

ผู้ประสงค์  
จะฆ่าสัตว์

องค์กรปกครอง  
ส่วนท้องถิ่น

**กฎหมายฉบับใหม่** : ยกเลิกค่าธรรมเนียมที่เกี่ยวข้อง  
สำหรับการฆ่าสัตว์ในโรงฆ่าสัตว์ คงไว้ซึ่งการเก็บค่าอากร  
การฆ่าสัตว์

ใช้กฎกระทรวงที่ออกตามความในพระราชบัญญัติ  
ควบคุมการฆ่าสัตว์และจำหน่ายเนื้อสัตว์ พ.ศ. 2535

**ยกเว้นค่าอากรการฆ่าสัตว์ปีก**



# พนักงานต้องยื่นก่อนตอบรับการฆ่าสัตว์ต้องดูอะไรบ้าง

	1 ชนิดสัตว์	2 จำนวนสัตว์	3 โรงฆ่าสัตว์ ที่จะทำการฆ่า	4 วันเวลา ที่จะทำการฆ่า	5 แหล่งที่มา ของสัตว์
 กฎหมายเดิม					
 กฎหมายใหม่					



## การแจ้งการฆ่าสัตว์ (มาตรา 31)

แหล่งที่มาคืออะไร  
???

**1. ใบเคลื่อนย้ายตามใบอนุญาตเคลื่อนย้ายสัตว์  
ตามกฎหมายว่าด้วยโรคระบาดสัตว์**

**2. หนังสือรับรองแหล่งที่มาของสัตว์ที่ออก  
โดยปศุสัตว์จังหวัด หรือปศุสัตว์อำเภอต้นทาง  
ของแหล่งที่มา**

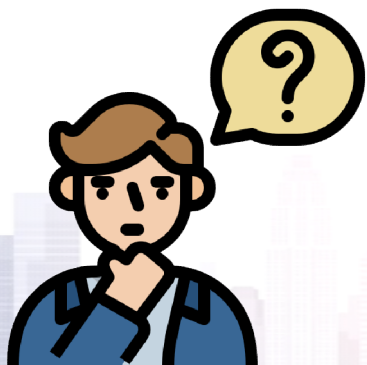



หนังสือรับรองแหล่งที่มาของสัตว์เพื่อเข้าโรงฆ่าสัตว์  
ตามพระราชบัญญัติควบคุมการฆ่าสัตว์เพื่อการจำหน่ายเนื้อสัตว์ พ.ศ. ๒๕๕๔

เขียนที่ .....

หนังสือฉบับนี้แสดงว่า นาย/นาง/นางสาว ..... อายุ ..... ปี  
เลขที่บัตรประชาชน ..... อยู่บ้านเลขที่ ..... หมู่ที่ ..... ถนน .....  
ตำบล ..... อำเภอ ..... จังหวัด ..... โทรศัพท์ .....  
ได้เคลื่อนย้ายสัตว์ ชนิด ..... จำนวน ..... ตัว จากบ้านเลขที่ ..... หมู่ที่ ..... ถนน .....  
ตำบล ..... อำเภอ ..... จังหวัด .....  
เลขทะเบียนฟาร์มมาตรฐานที่ ..... (ถ้ามี) .....  
ไปยังโรงฆ่าสัตว์ชื่อ ..... ใบอนุญาตประกอบกิจการฆ่าสัตว์ เลขที่ .....  
ตั้งอยู่ที่ ..... หมู่ที่ ..... ถนน ..... ตำบล ..... อำเภอ .....  
จังหวัด ..... ในวันที่ .....

ออกให้ ณ วันที่ .....

ลงชื่อ .....

( ..... )

ตำแหน่ง .....

หมายเหตุ : (๑) ผู้ออกหนังสือรับรอง ได้แก่ ปศุสัตว์จังหวัด หรือปศุสัตว์อำเภอ  
(๒) โรงฆ่าสัตว์ปลายทางต้องได้รับอนุญาตประกอบกิจการฆ่าสัตว์

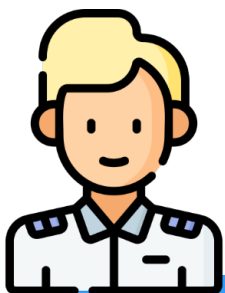

## การแจ้งการฆ่าสัตว์ (มาตรา 31)

หน้าที่ของพนักงานท้องถิ่น

- ✓ รับแจ้งละออกหลักฐานการรับแจ้งการฆ่าสัตว์ภายในประเทศ
- ✓ เก็บค่าอากรการฆ่าสัตว์





## การแจ้งการข่าสัตัว (มาตรา 31)

**Q : สามารถแจ้งการข่าสัตัวล่วงหน้าได้หรือไม่ ?**

**A : ผู้ประสงค์จะข่าสัตัวสามารถแจ้งล่วงหน้าได้ไม่เกิน 7 วัน**



**Q : สามารถแจ้งการข่าสัตัวโดยระบุเป็นช่วงได้หรือไม่ ?**

**A : ไม่สามารถกระทำได้ ผู้ประสงค์จะข่าสัตัวต้องระบุวันและเวลาที่ผู้ประสงค์จะข่าสัตัว และวันและเวลาที่สิ้นสุดการข่าสัตัว โดยวันและเวลาที่เริ่มและวันและเวลาที่สิ้นสุดต้องไม่เกิน 36 ชั่วโมง**





## การแจ้งการฆ่าสัตว์ (มาตรา 31)

**Q : ถ้าฆ่าสัตว์ไม่หมดตามจำนวนที่แจ้งสามารถเก็บไว้ฆ่าในวันต่อไปได้หรือไม่?**

**A : กรณีหากต้องการฆ่าสัตว์จำนวนที่เหลือต้องทำการแจ้งการฆ่าสัตว์ใหม่และทำการเสียค่าอากรตามจำนวนสัตว์ที่ต้องการจะฆ่าอีกครั้ง**

มีความประสงค์จะฆ่าสัตว์ ชนิด ..... จำนวน ..... ตัว  
ตั้งแต่วันที่ ..... เดือน ..... พ.ศ. .... เวลา ..... น.  
สิ้นสุดวันที่ ..... เดือน ..... พ.ศ. .... เวลา ..... น.  
ในโรงฆ่าสัตว์ชื่อ ..... ใบอนุญาตประกอบกิจการฆ่าสัตว์เลขที่ .....





## การแจ้งการฆ่าสัตว์ (มาตรา 31)

- Q : การแจ้งการฆ่าสัตว์ต้องเสียค่าอากร และค่าธรรมเนียมใดบ้าง?**
- A : ผู้ประสงค์จะฆ่าสัตว์เสียเพียงค่าอากรการฆ่าสัตว์ เท่านั้น เนื่องจาก พ.ร.บ.2559 กำหนดให้มีการเรียกเก็บเพียงค่าอากรการฆ่าสัตว์เท่านั้น ไม่ได้กำหนดให้สามารถเรียกเก็บค่าธรรมเนียมโรงฆ่าสัตว์ และค่าธรรมเนียมโรงพักสัตว์ใด**
- Q : สามารถเรียกเก็บค่าอากรการฆ่าสัตว์ตามอัตราแบบท้าย พ.ร.บ. 2559 ได้เลยหรือไม่?**
- A : ไม่สามารถกระทำได้ เนื่องจากมาตรา 31 กำหนดให้เสียค่าอากรการฆ่าสัตว์ตามที่กำหนดในกฎกระทรวง แต่ปัจจุบันกฎกระทรวงกำหนดอัตราการเก็บค่าอากรยังไม่ประกาศ จึงให้ใช้กฎกระทรวงฉบับที่ 4 และ ฉบับที่ 6 ไปพลางก่อน ซึ่งเป็นอำนาจตาม มาตรา 69**

# คำอากรการฆ่าสัตว์

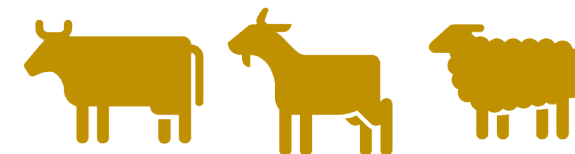

สำนักงานคณะกรรมการกฤษฎีกา

สำนักงานคณะกรรมการกฤษฎีกา

สำนักงานกฤษฎีกา

สำนักงานคณะกรรมการกฤษฎีกา

ฉบับที่ 4 (พ.ศ. 2536)

ออกตามความในพระราชบัญญัติควบคุมการฆ่าสัตว์และจำหน่ายเนื้อสัตว์

สำนักงานคณะกรรมการกฤษฎีกา

สำนักงานกฤษฎีกา

สำนักงานคณะกรรมการกฤษฎีกา

พ.ศ. 2535

สำนักงานคณะกรรมการกฤษฎีกา

สำนักงานคณะกรรมการกฤษฎีกา

สำนักงานคณะกรรมการกฤษฎีกา

อาศัยอำนาจตามความในมาตรา 35 แห่งพระราชบัญญัติควบคุมการฆ่าสัตว์และ  
จำหน่ายเนื้อสัตว์ พ.ศ. 2535 รัฐมนตรีว่าการกระทรวงมหาดไทยออกกฎกระทรวงไว้ ดังต่อไปนี้

สำนักงานคณะกรรมการกฤษฎีกา

ข้อ 1 ให้เรียกเก็บอากรการฆ่าสัตว์ตามอัตรา ดังต่อไปนี้

โค

ตัวละ 12 บาท

กระบือ

ตัวละ 15 บาท

สุกร

ตัวละ 10 บาท

สุกรที่มีน้ำหนักต่ำกว่า 22.5 กิโลกรัม

ตัวละ 5 บาท

แพะ หรือ แกะ

ตัวละ 4 บาท

ไก่ เป็ด หรือ ห่าน

ตัวละ 10 สตางค์

สำนักงานคณะกรรมการกฤษฎีกา

ข้อ 4 ให้ยกเว้นอากรการฆ่าสัตว์สำหรับการฆ่าสุกร ไก่ เป็ด หรือ ห่าน เพื่อส่งออก  
จำหน่ายยังต่างประเทศ

สำนักงานคณะกรรมการกฤษฎีกา

ข้อ 5 ให้ยกเว้นอากรการฆ่าสัตว์ ค่าธรรมเนียมโรงฆ่าสัตว์ และค่าธรรมเนียม  
โรงพักสัตว์ ในกรณีที่ผู้แจ้งการฆ่าสัตว์จะทำการฆ่าสัตว์ในวันตรุษอติลอัฏฐา และวันเมาลิตนابی  
ณ มัสยิด ในปีหนึ่งรวมกันไม่เกินมัสยิดละสองครั้ง และแต่ละครั้งให้ยกเว้นสำหรับโคและกระบือ  
รวมกัน

ไม่เกินสองตัว สำหรับแพะหรือแกะรวมกันไม่เกินสี่ตัว

สำนักงานคณะกรรมการกฤษฎีกา

# คำอากรการฆ่าสัตว์

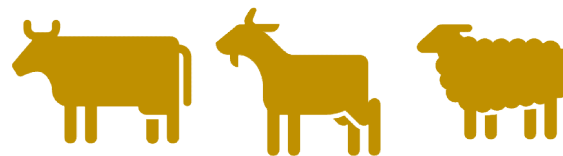

สำนักงานคณะกรรมการกฤษฎีกา

สำนักงานคณะกรรมการกฤษฎีกา      กฎกระทรวง      สำนักงานคณะกรรมการกฤษฎีกา

ฉบับที่ ๖ (พ.ศ. ๒๕๕๒)

ออกตามความในพระราชบัญญัติควบคุมการฆ่าสัตว์และจำหน่ายเนื้อสัตว์ พ.ศ. ๒๕๓๕

อาศัยอำนาจตามความในมาตรา ๓๕ แห่งพระราชบัญญัติควบคุมการฆ่าสัตว์และ  
จำหน่ายเนื้อสัตว์ พ.ศ. ๒๕๓๕ อันเป็นกฎหมายที่มีบทบัญญัติบางประการเกี่ยวกับการจำกัดสิทธิ  
และเสรีภาพของบุคคล ซึ่งมาตรา ๒๙ ประกอบกับมาตรา ๓๓ มาตรา ๔๑ และมาตรา ๔๓ ของ  
รัฐธรรมนูญแห่งราชอาณาจักรไทย บัญญัติให้กระทำได้โดยอาศัยอำนาจตามบทบัญญัติแห่ง  
กฎหมายรัฐมนตรีว่าการกระทรวงเกษตรและสหกรณ์ออกกฎกระทรวงไว้ดังต่อไปนี้

ให้ยกเลิกความในข้อ ๖ แห่งกฎกระทรวง ฉบับที่ ๔ (พ.ศ. ๒๕๓๖) ออกตาม  
ความในพระราชบัญญัติควบคุมการฆ่าสัตว์และจำหน่ายเนื้อสัตว์ พ.ศ. ๒๕๓๕ และให้ใช้ความ  
ต่อไปนี้แทน

“ข้อ ๖ ให้ยกเว้นอากรการฆ่าสัตว์ ค่าธรรมเนียมโรงฆ่าสัตว์ ค่าธรรมเนียม  
โรงพักสัตว์ และค่าธรรมเนียมการประทับตรารับรองให้จำหน่ายเนื้อสัตว์ สำหรับการฆ่าไก่ เป็ด  
หรือห่านเพื่อจำหน่ายภายในประเทศ ไม่ว่าจะเป็นการฆ่าออกโรงฆ่าสัตว์หรือในโรงฆ่าสัตว์ก็ตาม”

ให้ไว้ ณ วันที่ ๒๒ มกราคม พ.ศ. ๒๕๕๒

ธีระ วงศ์สมุทร  
รัฐมนตรีว่าการกระทรวงเกษตรและสหกรณ์

สำนักงานคณะกรรมการกฤษฎีกา      สำนักงานคณะกรรมการกฤษฎีกา      สำนักงานคณะกรรมการกฤษฎีกา

สำนักงานคณะกรรมการกฤษฎีกา      สำนักงานคณะกรรมการกฤษฎีกา      สำนักงานคณะกรรมการกฤษฎีกา

สำนักงานคณะกรรมการกฤษฎีกา      สำนักงานคณะกรรมการกฤษฎีกา      สำนักงานคณะกรรมการกฤษฎีกา

สำนักงานคณะกรรมการกฤษฎีกา      สำนักงานคณะกรรมการกฤษฎีกา      สำนักงานคณะกรรมการกฤษฎีกา

สำนักงานคณะกรรมการกฤษฎีกา      สำนักงานคณะกรรมการกฤษฎีกา      สำนักงานคณะกรรมการกฤษฎีกา

สำนักงานคณะกรรมการกฤษฎีกา      สำนักงานคณะกรรมการกฤษฎีกา      สำนักงานคณะกรรมการกฤษฎีกา

สำนักงานคณะกรรมการกฤษฎีกา      สำนักงานคณะกรรมการกฤษฎีกา      สำนักงานคณะกรรมการกฤษฎีกา





## การแจ้งการข่าสัตัว (มาตรา 31)

**Q : ข่าสัตัวค่อยมเสยค่อกรทึหล่งได้หรือไม?**

**A : ไมได้เนื่องจกกฎหมยกำหนดให้ผู้ประสงคจะข่าไปเสยค่อกร  
และมีหล่งฐนกรรับแจ้งกรข่าก่อนข่าสัตัว**



**Q : แจ้งกรข่าสัตัวโดยไม่มีหล่งที่มได้หรือไม?**

**A : ไมได้กรณีทึพนักงานท่งถึนตอบรับโดยทึเอกรสรไม่ครบ  
จะถึอว่เป็นการละเว่นกรปฏิบัติหน้าทึตามมตร 157 แห่ง  
ประมวลกฎหมยอาญ**





แบบแจ้งและตอบรับการแจ้งการฆ่าสัตว์  
ตามพระราชบัญญัติควบคุมการฆ่าสัตว์เพื่อการจำหน่ายเนื้อสัตว์ พ.ศ. ๒๕๕๔

เลขที่ .....

เขียนที่ .....

วันที่ ..... เดือน ..... พ.ศ. ....

เรื่อง แจ้งการฆ่าสัตว์

เรียน .....

ข้าพเจ้า ..... อยู่บ้านเลขที่ .....

ตรอก/ซอย ..... ถนน ..... หมู่ที่ ..... ตำบล/แขวง .....

อำเภอ/เขต ..... จังหวัด ..... หมายเลขโทรศัพท์ .....

มีความประสงค์จะฆ่าสัตว์ ชนิด ..... จำนวน ..... ตัว

ตั้งแต่วันที่ ..... เดือน ..... พ.ศ. .... เวลา ..... น.

สิ้นสุดวันที่ ..... เดือน ..... พ.ศ. .... เวลา ..... น.

ในโรงฆ่าสัตว์ชื่อ ..... ใบอนุญาตประกอบกิจการฆ่าสัตว์เลขที่ .....

ตั้งอยู่เลขที่ ..... ตรอก/ซอย ..... ถนน ..... หมู่ที่ ..... ตำบล/แขวง .....

อำเภอ/เขต ..... จังหวัด ..... หมายเลขโทรศัพท์ .....

และมีรายละเอียดแหล่งที่มาของสัตว์ ดังนี้

๑. ชื่อฟาร์ม/ชื่อผู้ประกอบการ .....

ที่ตั้งฟาร์มเลขที่ ..... หมู่ที่ ..... ตำบล/แขวง ..... อำเภอ/เขต ..... จังหวัด .....

เลขทะเบียนฟาร์มมาตรฐาน ที่ ..... (ถ้ามี) หรือ

๒. ตามเอกสารแนบท้าย (แสดงรายละเอียดแหล่งที่มาของสัตว์)

ขอแสดงความนับถือ

(.....)

ผู้แจ้งการฆ่าสัตว์

แบบตอบรับการแจ้งการฆ่าสัตว์

หนังสือฉบับนี้ให้ไว้เพื่อรับรองว่า .....

ได้แจ้งความประสงค์จะฆ่าสัตว์ชนิด ..... จำนวน ..... ตัว ในโรงฆ่าสัตว์ชื่อ .....

เลขที่ใบอนุญาตประกอบกิจการฆ่าสัตว์ ..... ตั้งแต่วันที่ ..... เดือน ..... พ.ศ. ....

เวลา ..... น. สิ้นสุดวันที่ ..... เดือน ..... พ.ศ. .... เวลา ..... น. และได้ชำระค่าอากร

การฆ่าสัตว์ จำนวน ..... บาท ..... สดางค์ ตามใบเสร็จรับเงินเลขที่ ..... เลขที่ .....

ให้ไว้ ณ วันที่ ..... เดือน ..... พ.ศ. ....

(ลงชื่อ) ..... ผู้รับแจ้งการฆ่าสัตว์

(.....)

พนักงานท้องถิ่น / พนักงานเจ้าหน้าที่

## ประกาศกระทรวงเกษตรและสหกรณ์ เรื่อง การแจ้งการฆ่าสัตว์และการออกหลักฐาน การรับแจ้งการฆ่าสัตว์ พ.ศ. 2562 กำหนดให้

- ✓ ผู้แจ้งฆ่าเก็บต้นฉบับแบบแจ้งและตอบรับการแจ้งฆ่า
- ✓ พนักงานท้องถิ่นเก็บสำเนาแบบแจ้งและตอบรับการแจ้งฆ่า
- ✓ ผู้ประกอบกิจการฆ่าสัตว์สำเนาแบบแจ้งและตอบรับการแจ้งฆ่า





# พนักงานตรวจโรคสัตว์



# พนักงานตรวจโรคสัตว์



## หมวด ๓ การฆ่าสัตว์เพื่อการจำหน่ายเนื้อสัตว์

มาตรา ๓๐ ให้ผู้บริหารองค์กรปกครองส่วนท้องถิ่นแต่งตั้งพนักงานตรวจโรคสัตว์ สำหรับโรงฆ่าสัตว์เพื่อการจำหน่ายเนื้อสัตว์ที่ตั้งอยู่ภายในเขตองค์กรปกครองส่วนท้องถิ่นนั้น เว้นแต่โรงฆ่าสัตว์เพื่อการจำหน่ายเนื้อสัตว์เพื่อการส่งออกด้วย ให้อธิบดีเป็นผู้แต่งตั้งพนักงานตรวจโรคสัตว์

การแต่งตั้งพนักงานตรวจโรคสัตว์ตามวรรคหนึ่ง ต้องแต่งตั้งจากบุคคลผู้ประกอบวิชาชีพการสัตวแพทย์หรือบุคคลซึ่งผ่านการศึกษอบรมด้านการตรวจโรคสัตว์และการตรวจเนื้อสัตว์ตามหลักสูตรที่กรมปศุสัตว์หรือสัตวแพทย์สภาให้การรับรอง และบุคคลทั้งสองประเภทดังกล่าวต้องได้รับการขึ้นทะเบียนไว้กับกรมปศุสัตว์

# พนักงานตรวจโรคสัตว์ตามพระราชบัญญัติควบคุมการฆ่าสัตว์ เพื่อการจำหน่ายเนื้อสัตว์ พ.ศ. 2559

## อำนาจและหน้าที่

- ✓ สั่งงดการฆ่าสัตว์
- ✓ สั่งให้ทำลายเนื้อสัตว์
- ✓ อนุญาตให้นำสัตว์ออกจากโรงพักสัตว์

## กฎหมายเดิม

- การตรวจสัตว์ก่อนฆ่า
- การตรวจเนื้อสัตว์หลังฆ่า

⋮

## เพิ่มเติม

- การรับรองให้จำหน่ายเนื้อสัตว์



# พนักงานตรวจโรคสัตว์

1 ตรวจสอบสัตว์มีชีวิต ก่อนทำการฆ่าสัตว์



2 ตรวจสอบเนื้อสัตว์  
ภายหลังจากการฆ่าสัตว์  
เรียบร้อยแล้ว

3 พิจารณานุญาต  
ให้จำหน่ายเนื้อสัตว์  
ที่ผ่านการตรวจ  
เพื่อการบริโภค

ตามมาตราที่ 4 คือ บุคคลผู้ซึ่งได้รับการแต่งตั้ง  
จากหน่วยงานราชการให้ ปฏิบัติหน้าที่ ณ โรงฆ่าสัตว์



# ตรวจโรคสัตว์ก่อนฆ่า (Ante-mortem Inspection)





## การตรวจสัตว์มีชีวิต

ตรวจรายตัว ขณะทำการ  
เคลื่อนย้ายสัตว์ลงจากยานพาหนะ



ตรวจโดยรวม ขณะการพักสัตว์  
ณ คอกพักสัตว์







ตรวจซาก



## ตรวจโรคสัตว์หลังฆ่า (Post-mortem Inspection)



กฎกระทรวงการประกอบกิจการฆ่าสัตว์ พ.ศ. 2564  
หมวด 2 การฆ่าสัตว์หรือการชำแหละและตัดแต่ง  
เนื้อสัตว์ต้องให้พนักงานตรวจโรคสัตว์  
ตรวจสัตว์และเนื้อสัตว์

ต้องให้พนักงานตรวจโรคสัตว์  
ตรวจสัตว์และเนื้อสัตว์



ตรวจหัว & เครื่องใน



# การตรวจสัตว์มีชีวิต

รอยโรคที่เฝ้าระวัง (specific lesion monitoring)

- ฝีหนองที่ปอด/เยื่อช่องอก/อวัยวะภายใน  
(tuberculosis-like lesions)



โรคที่สงสัยจากรอยโรคที่ปรากฏ เป็นโรคตาม พ.ร.บ. โรคระบาดสัตว์ และยังเป็นโรคติดต่อสู่คน ให้ระมัดระวังการสัมผัสรอยโรคลักษณะนี้ด้วยมือเปล่า

ฝีหนองที่ปอด เยื่อช่องอก และอวัยวะภายใน

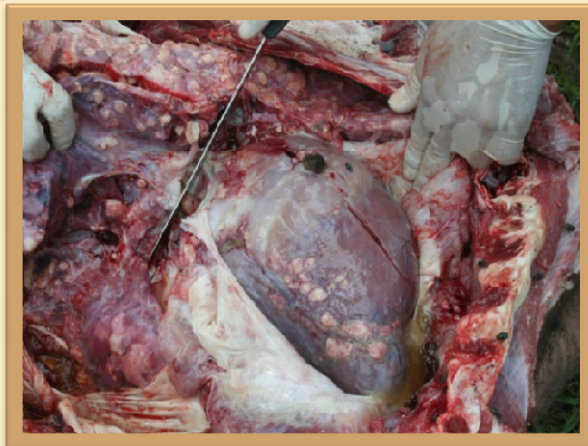

หากพบรอยโรคนี้ รวมทั้งรอยโรคอื่นตาม พ.ร.บ. โรคระบาดสัตว์ ให้แจ้งสัตวแพทย์ในท้องถิ่น

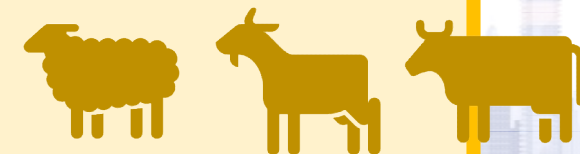

# ขั้นตอนในการเป็น พนักงานตรวจโรคสัตว์

ต้องเป็นบุคคลที่มี  
คุณสมบัติ ดังนี้

- เป็นผู้ประกอบวิชาชีพ  
การสัตวแพทย์
- หรือ ผ่านการฝึกอบรม  
ด้านการตรวจโรคสัตว์  
และการตรวจเนื้อสัตว์ตาม  
หลักสูตรที่กรมปศุสัตว์  
หรือสัตวแพทยสภา ให้การ  
รับรอง



## ยื่นทะเบียน

เป็นพนักงาน  
ตรวจโรคสัตว์

กรมปศุสัตว์



## แต่งตั้ง

เป็นพนักงาน ตรวจโรคสัตว์  
ณ โรงฆ่าสัตว์

ท้องถิ่น (โรงฆ่าภายในฯ)



## ปฏิบัติงาน

เป็นพนักงาน  
ตรวจโรคสัตว์

ณ โรงฆ่าสัตว์ที่  
ได้รับการแต่งตั้ง



หมายเหตุ :

ผู้ประกอบวิชาชีพการสัตวแพทย์ คือ ผู้ที่ได้รับใบอนุญาตประกอบวิชาชีพการสัตวแพทย์ จากสัตวแพทยสภา



# ประเภททะเบียน พนักงานตรวจโรคสัตว์

เพื่อให้สอดคล้องกับพระราชบัญญัติวิชาชีพการสัตวแพทย์ พ.ศ. 2545 และหลักสูตรที่พนักงานตรวจโรคสัตว์ผ่านการอบรม

จึงแบ่งทะเบียนพนักงานตรวจโรคสัตว์ออกเป็น 5 ประเภท ดังนี้

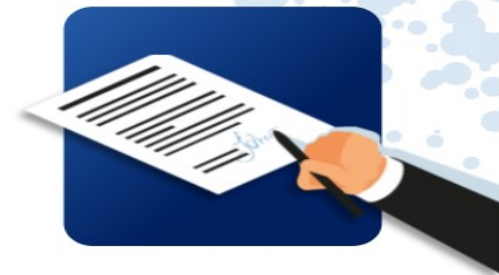

A



## “ทุกชนิดสัตว์”

ผู้ประกอบวิชาชีพการสัตวแพทย์ชั้นหนึ่ง

ผู้ประกอบวิชาชีพการสัตวแพทย์ชั้นสอง



B



## “สัตว์ปีก สุนัข สัตว์เคี้ยวเอื้อง”

บุคคลที่ผ่านการฝึกอบรมด้านการตรวจโรคสัตว์ และการตรวจเนื้อสัตว์ที่อบรมเกี่ยวกับ สัตว์ปีก สุนัข และสัตว์เคี้ยวเอื้อง (ก่อนวันที่ 13 กันยายน 2562)



C



## “สัตว์ปีก”



บุคคลที่ผ่านการฝึกอบรมด้าน  
การตรวจโรค**สัตว์ปีก**และการตรวจเนื้อ**สัตว์ปีก**



D



## “สุกร”



บุคคลที่ผ่านการฝึกอบรมด้าน  
การตรวจโรค**สุกร**และการตรวจเนื้อ**สุกร**



E



## “สัตว์เคี้ยวเอื้อง”



บุคคลที่ผ่านการฝึกอบรมด้าน  
การตรวจโรค**สัตว์เคี้ยวเอื้อง**และ  
การตรวจเนื้อ**สัตว์เคี้ยวเอื้อง**



# ทะเบียนพนักงานตรวจโรคสัตว์

## ทะเบียนพนักงานตรวจโรคสัตว์

ชื่อ-สกุล

ป้อนค่า

เลขทะเบียน

ป้อนค่า

ประเภทที่ขึ้นทะเบียน

1.  
2.  
3.  
4.  
5.  
6.

ประเภทที่ขึ้นทะเบียน...	สถานะปัจจุบัน	วันที่ได้รับส...
สัตว์ปีก	ขึ้นทะเบียน	26 ก.ค. 2565
สุกร	ขึ้นทะเบียน	27 ก.ค. 2565
ทุกชนิดสัตว์	ขึ้นทะเบียน	20 ก.ค. 2565
ทุกชนิดสัตว์	ขึ้นทะเบียน	1 ส.ค. 2565
สัตว์ปีก	ขึ้นทะเบียน	26 ก.ค. 2565
สัตว์ปีก สุกร สัตว์เคี้ยว...	ขึ้นทะเบียน	27 ก.ค. 2565





# Flowchart

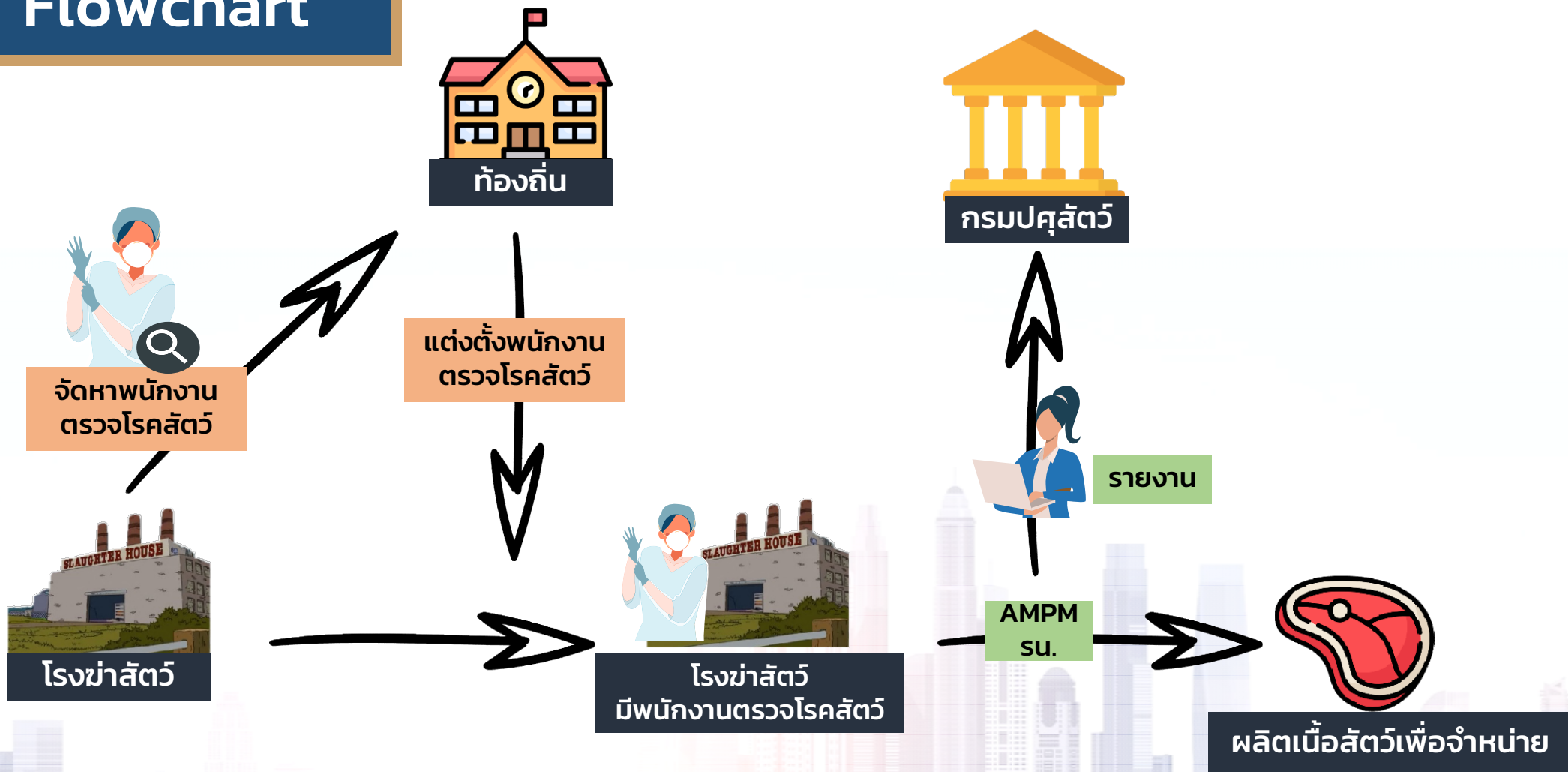

# Flowchart

ไม่มีการรับรองให้จำหน่าย  
เนื้อสัตว์แต่นำเนื้อสัตว์ออก  
นอกโรงฆ่าเพื่อการจำหน่าย

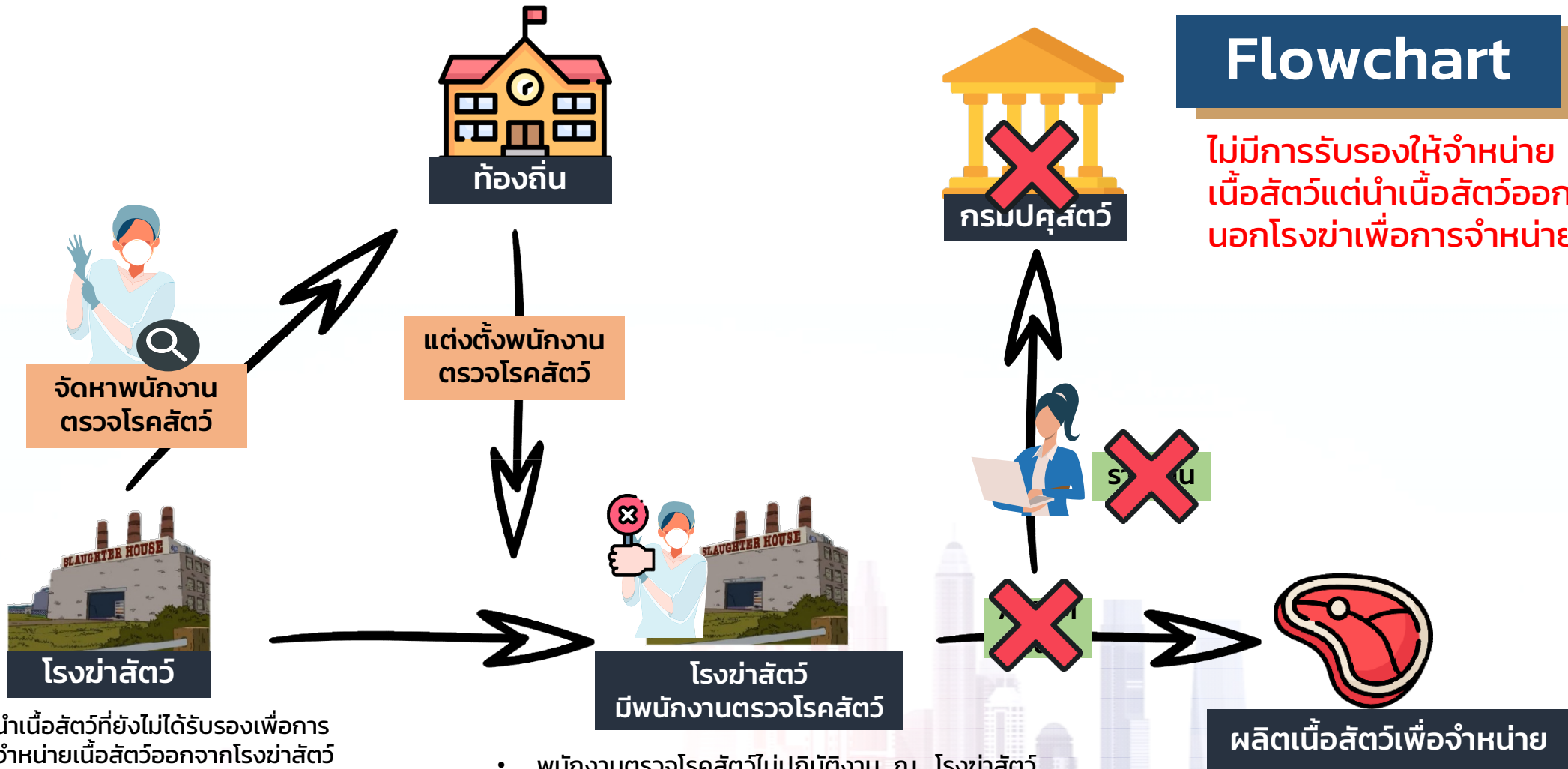

- นำเนื้อสัตว์ที่ยังไม่ได้รับรองเพื่อการจำหน่ายเนื้อสัตว์ออกจากโรงฆ่าสัตว์
- ผิดมาตรา 343538** แห่งพ.ร.บ.ควบคุมการฆ่าสัตว์เพื่อการจำหน่ายเนื้อสัตว์ พ.ศ. 2559
- เป็นเหตุให้โดน **แจ้งเตือน พักใช้เพิกถอน** ใบอนุญาตได้

- พนักงานตรวจโรคสัตว์ไม่ปฏิบัติงาน ณ โรงฆ่าสัตว์
- ละเว้นการปฏิบัติหน้าที่ **ผิดมาตรา 151** แห่งประมวลกฎหมายอาญา
- ขาดคุณสมบัติ เป็นเหตุให้โดนเพิกถอนการขึ้นทะเบียนฯ ได้

# เอกสาร ที่พนักงานตรวจโรคสัตว์ ต้องทำจัดเก็บและส่ง



- ✓ รายงานการตรวจสัตว์ก่อนการฆ่าสัตว์
- ✓ รายงานการตรวจเนื้อสัตว์หลังการฆ่าสัตว์
- ✓ รายงานการรับรองให้จำหน่ายเนื้อสัตว์
- ✓ ใบรับรองให้จำหน่ายเนื้อสัตว์ที่ออกจากโรงฆ่าสัตว์ (แบบ ส.น.)



หมายเหตุ :  
**จัดเก็บข้อมูลไว้อย่างน้อย 12 เดือน**  
ตาม กฎกระทรวง การจัดเก็บข้อมูลของสัตว์ที่เข้าสู่  
โรงฆ่าสัตว์และเนื้อสัตว์ที่ออกจากโรงฆ่าสัตว์ พ.ศ. 2564



ทำรายงาน excel  
ตามแบบที่กำหนดประจำเดือน  
1 โรงฆ่า/ไฟล์/เดือน  
**ส่งกรมปศุสัตว์ ทางช่องทาง  
ที่กำหนด**  
**ภายในวันที่ 5 ของเดือนถัดไป**

**ไม่ทำ/ไม่เก็บ/ไม่ส่ง**  
เพิกถอนการขึ้นทะเบียนฯ



# เอกสาร ที่โรงฆ่าสัตว์ ต้องจัดเก็บ



- ✓ แบบตอบรับการแจ้งการฆ่าสัตว์
- ✓ หนังสือรับรองแหล่งที่มา/สำเนาใบเคลื่อนย้าย
- ✓ รายงานการตรวจสัตว์ก่อนการฆ่าสัตว์
- ✓ รายงานการตรวจเนื้อสัตว์หลังการฆ่าสัตว์
- ✓ รายงานการรับรองให้จำหน่ายเนื้อสัตว์
- ✓ ใบรับรองให้จำหน่ายเนื้อสัตว์ที่ออกจากโรงฆ่าสัตว์ (แบบ ส.น.)



## หมายเหตุ :

จัดเก็บข้อมูลไว้อย่างน้อย 12 เดือน

ตามกฎหมายกระทรวง การจัดเก็บข้อมูลของสัตว์ที่เข้าสู่ โรงฆ่าสัตว์  
และเนื้อสัตว์ที่ออกจากโรงฆ่าสัตว์ พ.ศ. 2564  
เริ่มใช้งาน 7 ต.ค. 64

**ไม่เก็บ**

แจ้งเตือน พักใช้ เพื่กถอน  
ใบอนุญาต



พนักงานตรวจโรคสัตว์ทำ

# ความผิดทางกฎหมาย จากการหารือกับสำนักกฎหมาย





## มาตรการลงโทษ พนักงานตรวจโรคสัตว์



ไม่ปฏิบัติงานพนักงานตรวจโรคสัตว์อย่างถูกต้อง  
เช่น ไม่ตรวจสัตว์ก่อนฆ่า ไม่ตรวจเนื้อสัตว์  
ไม่ส่งรายงานปฏิบัติงาน ทำรายงานปฏิบัติงานเท็จ

- อธิบดีกรมปศุสัตว์สั่ง**เพิกถอน**การขึ้นทะเบียนพนักงานตรวจโรคสัตว์ได้
  - ✓ ไม่ปฏิบัติหน้าที่พนักงานตรวจโรคสัตว์
- อาจมีความผิดตามมาตรา 172 แห่งพระราชบัญญัติประกอบรัฐธรรมนูญว่าด้วยการป้องกันและปราบปรามการทุจริต พ.ศ.2561
  - ✓ มีความผิดกรณีปฏิบัติหรือละเว้นการปฏิบัติอย่างใดในตำแหน่ง/หน้าที่
  - ✓ หรือใช้อำนาจในตำแหน่ง/หน้าที่โดยมิชอบ
  - ✓ หรือปฏิบัติหรือละเว้นการปฏิบัติหน้าที่โดยทุจริต



# มาตรการลงโทษ พนักงานตรวจโรคสัตว์

## ไม่ส่งรายงาน AMPM สน.

- กรณีแต่งตั้งจากข้าราชการ/พนักงานราชการในสังกัดกรมปศุสัตว์ถือว่าไม่ปฏิบัติหน้าที่ราชการ ผู้บังคับบัญชาต้องพิจารณาดำเนินการทางวินัย แล้วแต่กรณีทำผิดมาตรา 82 แห่งพระราชบัญญัติระเบียบข้าราชการพลเรือน พ.ศ. 2551 หรือทำผิดข้อ 5 ข้อ 6 แห่งประกาศกรมปศุสัตว์ เรื่อง การรักษาวินัยและ การดำเนินการทางวินัยของพนักงานราชการ
- กรณีอื่น ๆ

ควรมีหนังสือไปยังองค์กรปกครองส่วนท้องถิ่นขอให้กำกับดูแลให้ปฏิบัติตามกฎหมาย กฎระเบียบที่เกี่ยวข้อง เพื่อให้เนื้อสัตว์ถูกสุขอนามัยอันเป็น การคุ้มครองประชาชนผู้บริโภค เนื้อสัตว์

## รายงาน AMPM สน. ไม่ถูกต้องตามความเป็นจริง

- พนักงานตรวจโรคสัตว์เป็น “เจ้าพนักงาน” ตามประมวลกฎหมายอาญา มาตรา 1(16) นั้น มีความผิดตามประมวลกฎหมายอาญามาตรา 162 (1) และมาตรา 157
- ดังนั้นเมื่อพบการกระทำความผิด ต้องรวบรวมพยานหลักฐานเพื่อดำเนินการ แจ้งความร้องทุกข์ กล่าวโทษต่อพนักงานสอบสวน/พนักงานฝ่ายปกครอง/ตำรวจ



# ค่าตอบแทนพนักงานตรวจโรคสัตว์

- ผู้ที่แจ้งความประสงค์จะฆ่าสัตว์เพื่อการจำหน่ายเนื้อสัตว์ จะต้องจ่าย

- ✓ ค่าเบี่ยงเลี้ยง
- ✓ ค่าพาหนะ
- ✓ ค่าใช้จ่ายของพนักงานตรวจโรคสัตว์



- ปัจจุบัน ยังไม่มีระเบียบที่เกี่ยวข้องกับ อัตราการชำระ และการเบิกจ่าย

# การรับรองให้จำหน่ายเนื้อสัตว์

- มาตรา 35 เมื่อได้ฆ่าสัตว์แล้ว ห้ามมิให้ผู้ใดนำเนื้อสัตว์ออกจากโรงฆ่าสัตว์ ก่อนที่พนักงาน ตรวจโรคสัตว์จะรับรองให้จำหน่ายเนื้อสัตว์นั้น
- ระเบียบกรมปศุสัตว์ว่าด้วยการรับรองให้จำหน่ายเนื้อสัตว์ พ.ศ. 2562

เล่ม ๑๓๖ ตอนพิเศษ ๑๕๒ ง ราชกิจจานุเบกษา ๑๓ มิถุนายน ๒๕๖๒

ระเบียบกรมปศุสัตว์  
ว่าด้วยการรับรองให้จำหน่ายเนื้อสัตว์  
พ.ศ. ๒๕๖๒



หน้า ๗

เล่ม ๑๓๖ ตอนพิเศษ ๑๕๒ ง

ราชกิจจานุเบกษา

๑๓ มิถุนายน ๒๕๖๒

ระเบียบกรมปศุสัตว์  
ว่าด้วยการรับรองให้จำหน่ายเนื้อสัตว์  
พ.ศ. ๒๕๖๒



# สรุป

- พนักงานตรวจโรคสัตว์เป็นผู้รับรองให้จำหน่ายเนื้อสัตว์
- ห้ามนำเนื้อสัตว์ออกจากโรงฆ่าสัตว์ก่อนที่ได้รับการรับรอง
- ออกเอกสาร รน. หนึ่งใบต่อหนึ่งสถานที่ปลายทาง
- สถานที่จำหน่ายต้องพิสูจน์ว่าเนื้อสัตว์ที่ขายผ่านการรับรองให้จำหน่าย





แบบ รน.  
เลขที่ .....

ใบรับรองให้จำหน่ายเนื้อสัตว์  
ตามพระราชบัญญัติควบคุมการฆ่าสัตว์เพื่อการจำหน่ายเนื้อสัตว์ พ.ศ. ๒๕๕๔

เขียนที่ .....

วันที่ ..... เดือน ..... พ.ศ. ....

ข้าพเจ้า ..... พนักงานตรวจโรคสัตว์ ทะเบียนเลขที่ .....  
ได้ทำการตรวจ ☐ เนื้อสัตว์ของสัตว์ที่ฆ่าในโรงฆ่าสัตว์ ชื่อ .....  
ใบอนุญาตประกอบกิจการฆ่าสัตว์ เลขที่ .....  
☐ เนื้อสัตว์ของสัตว์ที่ตายโดยมิได้ถูกรฆ่า สถานที่สัตว์ตาย .....  
☐ เนื้อสัตว์ของสัตว์ที่ฆ่านอกโรงฆ่าสัตว์ สถานที่ฆ่าสัตว์ .....  
เรียบร้อยแล้ว รับรองว่าเนื้อสัตว์ดังกล่าวมีความเหมาะสมที่จะจำหน่าย  
☐ เพื่อการบริโภคของมนุษย์  
☐ เพื่อนำไปผลิตหรือใช้เป็นอาหารสัตว์  
☐ อื่น ๆ (ระบุ) .....

โดยมีรายละเอียด ดังนี้

๑. วันที่นำสัตว์เข้ามา/วันที่สัตว์ตาย .....
๒. ชนิดสัตว์ ..... ☐ จำนวน ..... ตัว (กรณีจำหน่ายทั้งตัว)  
..... ☐ น้ำหนักสุทธิ ..... กิโลกรัม (กรณีจำหน่ายเป็นเนื้อสัตว์)
๓. รหัสในการบ่งชี้ชุดการผลิต (Lot number) และชุดย่อยการผลิต (Sub Lot number) (ถ้ามี) .....
๔. สถานที่ปลายทาง ..... เลขที่ ..... หมู่ที่ ..... ถนน .....  
ตำบล/แขวง ..... อำเภอ/เขต ..... จังหวัด .....
๕. ชื่อ-สกุล เจ้าของเนื้อสัตว์ ..... อยู่บ้านเลขที่ ..... หมู่ที่ .....  
ถนน ..... ตำบล/แขวง ..... อำเภอ/เขต .....  
จังหวัด ..... โทรศัพท์ .....

ลงชื่อ .....

(.....)

พนักงานตรวจโรคสัตว์

หมายเหตุ : การออกใบรับรองให้จำหน่ายเนื้อสัตว์ให้ออกหนึ่งใบรับรองต่อหนึ่งสถานที่ปลายทาง





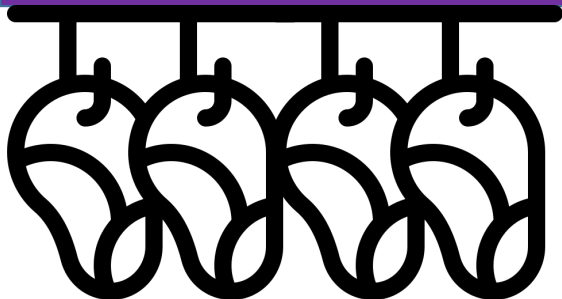



แบบ รน.  
เลขที่.....XXXXXXX

ใบรับรองให้จำหน่ายเนื้อสัตว์

ตามพระราชบัญญัติควบคุมการฆ่าสัตว์เพื่อการจำหน่ายเนื้อสัตว์ พ.ศ. ๒๕๕๔

เขียนที่.....ชื่อโรงฆ่าสัตว์.....

วันที่.....วัน.....เดือน.....ปี.....

ข้าพเจ้า.....ชื่อ-นามสกุล.....พนักงานตรวจโรคสัตว์.....ทะเบียนเลขที่.....รหัสที่ขึ้นทะเบียนกับกรมปศุสัตว์.....

ได้ทำการตรวจ ☐ เนื้อสัตว์ที่ฆ่าในโรงฆ่าสัตว์ ชื่อ.....ชื่อโรงฆ่าสัตว์.....

ใบอนุญาตประกอบกิจการฆ่าสัตว์ เลขที่.....รหัสโรงฆ่าฯ ชข xxx/พ.ศ.....

☐ เนื้อสัตว์ของสัตว์ที่ตายเองโดยไม่ได้อุทิศฯ สถานที่สัตว์ตาย.....

☐ เนื้อสัตว์ของสัตว์ที่ฆ่านอกโรงฆ่าสัตว์ สถานที่ฆ่าสัตว์.....

เรียบร้อยแล้ว รับรองว่าเนื้อสัตว์ดังกล่าวมีความเหมาะสมที่จะจำหน่าย

☐ เพื่อการบริโภคของมนุษย์ →

☐ ทำเป็นอาหารสัตว์ →

☐ อื่น(ระบุ).....

โดยมีรายละเอียด ดังนี้

๑. วันที่นำสัตว์เข้ามา/วันที่สัตว์ตาย.....ตรงกับใบแจ้งฆ่าสามารถได้หลายวัน

๒. ชนิดเนื้อสัตว์.....เนื้อโค เนื้อสุกร เนื้อไก่.....จำนวน.....ตัว (กรณีจำหน่ายทั้งตัว)  
เนื้อเป็ด เนื้อห่าน เนื้อกระต๊อ.....น้ำหนักสุกสุก.....กิโลกรัม (กรณีจำหน่ายเป็นเนื้อสัตว์).....เลือกอย่างใดอย่างหนึ่ง

๓. รหัสในการบ่งชี้ชุดการผลิต (Lot number) และชุดย่อยการผลิต (Sub Lot number)(ถ้ามี).....

๔. สถานที่ปลายทาง.....สถานที่ปลายทางของเนื้อสัตว์.....หมู่ที่.....ถนน.....ตำบล/แขวง.....อำเภอ/เขต.....จังหวัด.....

๕. ชื่อ-สกุล เจ้าของเนื้อสัตว์.....ชื่อผู้ซื้อเนื้อสัตว์.....อยู่บ้านเลขที่.....หมู่ที่.....ถนน.....ตำบล/แขวง.....อำเภอ/เขต.....จังหวัด.....โทรศัพท์.....

(ลงชื่อ).....ลายเซ็น.....  
(.....ชื่อ-นามสกุล.....)  
พนักงานตรวจโรคสัตว์

หมายเหตุ : การออกใบรับรองให้จำหน่ายเนื้อสัตว์ให้ออกหนึ่งใบรับรองต่อหนึ่งสถานที่ปลายทาง



# การรับรองให้จำหน่ายเนื้อสัตว์

แบบตรารับรองให้จำหน่ายเนื้อสัตว์

ตรารับรองให้จำหน่ายเนื้อสัตว์ของสัตว์ที่ฆ่าในโรงฆ่าสัตว์

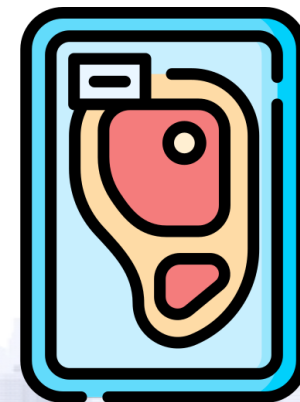

# สรุป

A form from the Thai Ministry of Health (SU) for reporting a COVID-19 case. It includes fields for patient information, symptoms, and a declaration of the reporting officer.

SU.



ประทับตรา  
บรรจุภัณฑ์



รับรองให้จำหน่าย

[illegible]





**หมายเหตุ** ๑) กรณีจำหน่ายเนื้อสัตว์เป็นลักษณะซากให้ระบุจำนวนตัว  
๒) กรณีรับรองโดยใบรับรองให้จำหน่ายเนื้อสัตว์ให้ระบุหมายเลขเอกสาร

กฎกระทรวงอื่นๆ





# กฎกระทรวง การจัดเก็บข้อมูลของสัตว์ที่เข้าสู่โรงฆ่าสัตว์ และเนื้อสัตว์ที่ออกจากโรงฆ่าสัตว์ พ.ศ. 2564

	1	2	3	
	แบบตอบรับ การแจ้งการฆ่าสัตว์ และหนังสือรับรอง แหล่งที่มา	การตรวจสัตว์ และเนื้อสัตว์ก่อนและ หลังการฆ่าสัตว์	การรับรอง ให้จำหน่ายเนื้อสัตว์	
 ผู้ประกอบการโรงฆ่า	✓	✓	✓	 เก็บเอกสารไว้ 1 ปี
 พนักงานตรวจโรคสัตว์		✓	✓	
 พนักงานท้องถิ่น	✓			
 พนักงานเจ้าหน้าที่ (โรงฆ่าสัตว์เพื่อการส่งออก)	✓			

# กฎกระทรวง การจัดเก็บข้อมูลของสัตว์ที่เข้าสู่โรงฆ่าสัตว์ และเนื้อสัตว์ที่ออกจากโรงฆ่าสัตว์ พ.ศ. 2564

## บทลงโทษ

โทษปกครอง : พักใช้ เพิกถอน ใบอนุญาตประกอบกิจการฆ่าสัตว์



## กฎกระทรวง การขนส่งสัตว์และเนื้อสัตว์ พ.ศ. 2564

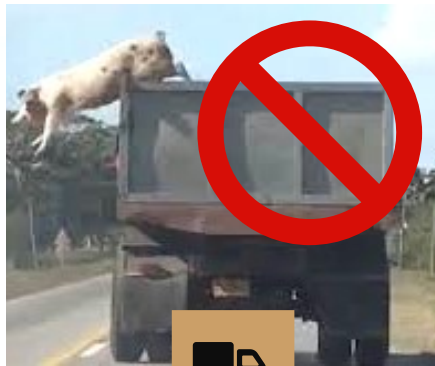

มุ่งเน้นหลัก  
สวัสดิภาพสัตว์



อยู่ในบรรจุภัณฑ์  
หรือภาชนะ



มีการควบคุม  
อุณหภูมิ



ทำความสะอาด  
ก่อนและหลังขนส่ง

โทษจำคุกไม่เกินหกเดือน หรือปรับไม่เกินห้าหมื่นบาท  
หรือทั้งจำทั้งปรับ





# กฎหมาย การขนส่งสัตว์และเนื้อสัตว์ พ.ศ. 2564

## บทลงโทษ

โทษปกครอง : ข่าสัตว์ในโรงฆ่าที่ไม่ได้รับอนุญาตต้องระวางโทษ  
จำคุกไม่เกินหกเดือน หรือปรับไม่เกินห้าหมื่นบาท





A pair of hands, wearing light blue dress shirt cuffs, holds a white rectangular card against a teal background. The card has the words 'Thank You' written in a black, cursive script. A thin black line is drawn under the word 'You', ending in a small arrow pointing to the right.

*Thank You*