



คู่มือการขอรับและออกใบรับรอง

ระบบคอมพิวเตอร์ในอุตสาหกรรมสัตว์ปีกไทย

คอมพิวเตอร์สำหรับฟาร์มสัตว์ปีกเนื้อ ฟาร์มสัตว์ปีกพันธุ์

และสถานที่พักใช้สัตว์ปีกเนื้อ

สำหรับผู้ประกอบการ



จัดทำโดย

ส่วนรับรองด้านการปศุสัตว์

สำนักพัฒนาระบบและรับรองมาตรฐานสินค้าปศุสัตว์

คู่มือการขอรับและออกใบรับรองระบบคอมพิวเตอร์ในอุตสาหกรรมสัตว์ปีกไทย
คอมพิวเตอร์ สำหรับฟาร์มสัตว์ปีกเนื้อ ฟาร์มสัตว์ปีกพันธุ์ และสถานที่ฟักไข่สัตว์ปีกเนื้อ
(สำหรับผู้ประกอบการ)

ที่ปรึกษา : นิรันดร เอื้องตระกูลสุข
 สรวิศ ธานีโต
 เพ็ญนภา มัชฌิมพงศ์
 นิตารัตน์ ไพรคณะฮก
 วสันต์ เคยเหล่า

ผู้เรียบเรียง : บุณิกา จุลละโพธิ
 เอกชัย ก่อเกียรติสกุลชัย

จัดพิมพ์โดย

สำนักพัฒนาระบบและรับรองมาตรฐานสินค้าปศุสัตว์ กรมปศุสัตว์
ถนนพญาไท เขตราชเทวี กทม. 10400

พิมพ์ที่

โรงพิมพ์ชุมนุมสหกรณ์การเกษตรแห่งประเทศไทย จำกัด
44/16-17 ถ.เลี้ยวเมืองนนทบุรี ต.ตลาดขวัญ อ.เมือง จ.นนทบุรี

พิมพ์ครั้งที่ 1 : กันยายน 2554

คู่มือการขอรับและออกใบรับรอง

ระบบคอมพิวเตอร์ในอุตสาหกรรมสัตว์ปีกไทย

คอมพิวเตอร์สำหรับฟาร์มสัตว์ปีกเนื้อ ฟาร์มสัตว์ปีกพันธุ์
และสถานที่ฟักไข่สัตว์ปีกเนื้อ

สำหรับผู้ประกอบการ



จัดทำโดย

ส่วนรับรองด้านการปศุสัตว์

สำนักพัฒนาระบบและรับรองมาตรฐานสินค้าปศุสัตว์

กรมปศุสัตว์

คำนำ

คู่มือการขอรับและออกใบรับรองระบบคอมพิวเตอร์ในอุตสาหกรรมสัตว์ปีกไทย คอมพิวเตอร์สำหรับฟาร์มสัตว์ปีกเนื้อ ฟาร์มสัตว์ปีกพันธุ์ และสถานที่ฟักไข่สัตว์ปีกเนื้อ สำหรับผู้ประกอบการจัดทำขึ้น เพื่อเป็นแนวทางในการดำเนินการขอรับการรับรองคอมพิวเตอร์ จากกรมปศุสัตว์ โดยคู่มือนี้อ้างอิงตามประกาศกรมปศุสัตว์ เรื่อง ระบบคอมพิวเตอร์ในอุตสาหกรรมสัตว์ปีกไทย พ.ศ.2554 ลงวันที่ 24 มกราคม 2554 คู่มือฉบับนี้สอดคล้องกับบางส่วนของระบบการรับรอง ตามมาตรฐานสากล ISO/IEC Guide 65:1996 (มอก.5065-2546) และเป็นไปตามหลักวิชาการ ตลอดจนเป็นการพัฒนาขีดความสามารถ และความน่าเชื่อถือ ในการเป็นหน่วยรับรองของกรมปศุสัตว์ และในอนาคตกรมปศุสัตว์ จะสามารถขอการรับรองการเป็นหน่วยรับรองตามหลักสากล จากหน่วยรับรองระบบงาน (Accreditation Body) ระดับประเทศและนานาชาติต่อไป

กรมปศุสัตว์ ได้ดำเนินงานเรื่องการรับรองระบบคอมพิวเตอร์ในอุตสาหกรรมสัตว์ปีกไทย ตั้งแต่ปี พ.ศ.2549 โดยเริ่มจากสัตว์ปีกเนื้อ คือ ไก่เนื้อ และเป็ดเนื้อ จนถึงปัจจุบัน พ.ศ.2554 ได้ขยายขอบข่ายการรับรอง ฟาร์มสัตว์ปีกเนื้อ ฟาร์มสัตว์ปีกพันธุ์ สถานที่ฟักไข่สัตว์ปีกเนื้อ โรงงานผลิตอาหารสัตว์ และโรงฆ่าสัตว์ปีก เพื่อให้ครอบคลุมวงจรการผลิตสัตว์ปีกเนื้อของประเทศไทย และเป็นการจัดทำแนวทางการให้การรับรองคอมพิวเตอร์สำหรับบุคคลที่เกี่ยวข้อง ให้เป็นไปในรูปแบบเดียวกัน และมีประสิทธิภาพ และสอดคล้องกับประกาศกรมปศุสัตว์ เรื่อง ระบบคอมพิวเตอร์ในอุตสาหกรรมสัตว์ปีกไทย พ.ศ.2554 ส่วนรับรองด้านการปศุสัตว์ สำนักพัฒนาระบบและรับรองมาตรฐานสินค้าปศุสัตว์ จึงได้จัดทำคู่มือการขอรับรองระบบคอมพิวเตอร์ในอุตสาหกรรมสัตว์ปีกไทย คอมพิวเตอร์สำหรับฟาร์มสัตว์ปีกเนื้อ ฟาร์มสัตว์ปีกพันธุ์ และสถานที่ฟักไข่สัตว์ปีกเนื้อ สำหรับผู้ประกอบการ

ส่วนรับรองด้านการปศุสัตว์ สำนักพัฒนาระบบและรับรองมาตรฐานสินค้าปศุสัตว์ หวังว่าคู่มือการขอรับและออกใบรับรองระบบคอมพิวเตอร์ในอุตสาหกรรมสัตว์ปีกไทย คอมพิวเตอร์สำหรับฟาร์มสัตว์ปีกเนื้อ ฟาร์มสัตว์ปีกพันธุ์ และสถานที่ฟักไข่สัตว์ปีกเนื้อ สำหรับผู้ประกอบการ จะเป็นประโยชน์ในการดำเนินการต่อไป

ส่วนรับรองด้านการปศุสัตว์

สำนักพัฒนาระบบและรับรองมาตรฐานสินค้าปศุสัตว์

กรมปศุสัตว์

กันยายน 2554

สารบัญ

หน้า

ภาพรวมระบบคอมพิวเตอร์เมนตึในอุตสาหกรรมสัตว์ปีกไทย

1. ประกาศกรมปศุสัตว์ เรื่อง ระบบคอมพิวเตอร์เมนตึในอุตสาหกรรมสัตว์ปีกไทย พ.ศ.2554 3
2. หลักเกณฑ์และเงื่อนไขในการรับรองระบบคอมพิวเตอร์เมนตึในอุตสาหกรรมสัตว์ปีกไทย รหัส RE-COM-SYS-01 11
3. ขั้นตอนการรับรองระบบคอมพิวเตอร์เมนตึในอุตสาหกรรมสัตว์ปีกไทย 18

คอมพิวเตอร์สำหรับฟาร์มสัตว์ปีกเนื้อ ฟาร์มสัตว์ปีกพันธุ์ และสถานที่ฟักไข่สัตว์ปีกเนื้อ

1. สรุปรูปขั้นตอนการขอรับและออกใบรับรองคอมพิวเตอร์เมนตึสำหรับฟาร์มสัตว์ปีกเนื้อ ฟาร์มสัตว์ปีกพันธุ์ และสถานที่ฟักไข่สัตว์ปีกเนื้อ 21
2. สรุประยะการในการดำเนินการขอรับและออกใบรับรองคอมพิวเตอร์เมนตึในแต่ละขั้นตอน 29
3. หลักเกณฑ์และเงื่อนไขในการรับรองคอมพิวเตอร์เมนตึสำหรับฟาร์มสัตว์ปีกเนื้อ ฟาร์มสัตว์ปีกพันธุ์ และสถานที่ฟักไข่สัตว์ปีกเนื้อ รหัส RE-COM-FAM-01 31
4. ผู้จัดการคอมพิวเตอร์ รหัส P-COM-MAN-01 41
5. ขั้นตอนการรับรองคอมพิวเตอร์ สำหรับสัตว์ปีกเนื้อ สัตว์ปีกพันธุ์ และสถานที่ฟักไข่สัตว์ปีกเนื้อ 42

ภาคผนวก

1. แบบฟอร์มคำขอเข้าร่วมระบบคอมพิวเตอร์เมนตึในอุตสาหกรรมสัตว์ปีกไทย (แบบ คอม. 1) 47
2. แบบฟอร์มคำขอตรวจรับรองคอมพิวเตอร์ (แบบ คอม. 2) 49
3. แบบฟอร์มคำขอยกเลิกใบรับรองคอมพิวเตอร์กรมปศุสัตว์ (แบบ คอม. 3) 50
4. แบบคำขอรับรองการจัดการด้านความปลอดภัยทางชีวภาพสำหรับฟาร์มสัตว์ปีกเนื้อ (แบบ กคช. 1) 51
5. แบบคำขอรับรองการจัดการด้านความปลอดภัยทางชีวภาพสำหรับฟาร์มสัตว์ปีกพันธุ์ (แบบ กคช. 2) 55
6. แบบคำขอรับรองการจัดการด้านความปลอดภัยทางชีวภาพสำหรับสถานที่ฟักไข่สัตว์ปีกเนื้อ (แบบ กคช. 3) 59
7. หลักเกณฑ์การตรวจประเมินคอมพิวเตอร์ สำหรับฟาร์มสัตว์ปีกเนื้อ และฟาร์มสัตว์ปีกพันธุ์ รหัส F-COM-AUD/FR-01 63
8. หลักเกณฑ์การตรวจประเมินคอมพิวเตอร์ สำหรับสถานที่ฟักไข่สัตว์ปีกเนื้อ รหัส F-COM-AUD/HA-01 71

ภาพรวมระบบคอมพิวเตอร์ในอุตสาหกรรมสัตว์ปีกไทย



ประกาศกรมปศุสัตว์
เรื่อง ระบบคอมพาร์ทเมนต์ในอุตสาหกรรมสัตว์ปีกไทย
พ.ศ. ๒๕๕๔

เพื่อประโยชน์ในการพัฒนาอุตสาหกรรมสัตว์ปีกไทยให้ครอบคลุมทั้งวงจรการผลิต ตั้งแต่ ฟาร์มสัตว์ปีกพันธุ์ ฟาร์มสัตว์ปีกเนื้อ สถานที่ฟักไข่สัตว์ปีกเนื้อ โรงงานผลิตอาหารสัตว์ โรงฆ่าสัตว์ปีก ให้มีความปลอดภัยทางชีวภาพเป็นมาตรฐานเดียวกัน และรักษาสถานภาพปลอดโรคไข้หวัดนกในอุตสาหกรรมสัตว์ปีกไทยเชิงธุรกิจ ให้สอดคล้องกับแนวทางปฏิบัติการจัดทำระบบคอมพาร์ทเมนต์ขององค์กรสุขภาพสัตว์ระหว่างประเทศและประเทศคู่ค้า และเพื่ออำนวยความสะดวกทางการค้าและการคุ้มครองผู้บริโภค

อาศัยอำนาจตามมาตรา ๓๒ วรรค ๒ แห่งพระราชบัญญัติระเบียบบริหารราชการแผ่นดิน พ.ศ. ๒๕๓๔ แก้ไขเพิ่มเติมโดยพระราชบัญญัติระเบียบบริหารราชการแผ่นดิน (ฉบับที่ ๕) พ.ศ. ๒๕๔๕ อธิบดีกรมปศุสัตว์ จึงออกประกาศไว้ ดังต่อไปนี้

ข้อ ๑ ให้ยกเลิกประกาศกรมปศุสัตว์ เรื่อง ระบบคอมพาร์ทเมนต์ในอุตสาหกรรมสัตว์ปีกไทย พ.ศ. ๒๕๔๙ ลงวันที่ ๑๓ กรกฎาคม พ.ศ. ๒๕๔๙

ข้อ ๒ ให้ถือปฏิบัติตามประกาศกรมปศุสัตว์ เรื่อง ระบบคอมพาร์ทเมนต์ในอุตสาหกรรมสัตว์ปีกไทย พ.ศ. ๒๕๕๔ ดังรายละเอียดแนบท้ายประกาศนี้

ประกาศ ณ วันที่ ๒๔ มกราคม พ.ศ. ๒๕๕๔

(นายปรีชา สมบูรณ์ประเสริฐ)
อธิบดีกรมปศุสัตว์



ระบบคอมพาร์ตเมนต์ในอุตสาหกรรมสัตว์ปีกไทย (Compartmentalisation in Poultry Industry in Thailand)

1. บทนำ

การระบาดของโรคไข้หวัดนกสายพันธุ์ H5N1 ในประเทศไทยเมื่อปี พ.ศ. 2547 ส่งผลกระทบรุนแรงต่อระบบอุตสาหกรรมสัตว์ปีกของประเทศไทย รวมทั้งระบบเศรษฐกิจและสังคม ตลอดจนประเทศคู่ค้าที่ระงับการนำเข้าเนื้อสัตว์ปีกสดจากประเทศไทย เกิดความชะงักในระบบการผลิตของอุตสาหกรรมที่เกี่ยวข้องกับการผลิตสัตว์ปีกทุกชนิด กรมปศุสัตว์ในฐานะเป็นหน่วยงานหลักที่รับผิดชอบด้านสุขภาพสัตว์ และการผลิตสัตว์ของประเทศ จึงได้นำหลักการ Compartmentalisation ขององค์การสุขภาพสัตว์ระหว่างประเทศ (World Organization for Animal Health หรือ OIE ซึ่งเดิมมีชื่อเรียกว่า The Office International des Epizooties) มาใช้เป็นมาตรการหนึ่งในการควบคุม ป้องกันโรคไข้หวัดนก ตั้งแต่ปี พ.ศ. 2547 เป็นต้นมา โดยเน้นมาตรฐานการจัดการด้านความปลอดภัยทางชีวภาพ การเฝ้าระวังและการควบคุมโรคไข้หวัดนก และการตรวจย้อนกลับ (Traceability) เพื่อป้องกันและควบคุมการนำเข้าไวรัสไข้หวัดนกเข้าไปแพร่ระบาดภายในฟาร์ม และสถานที่ผลิตสัตว์ปีกที่อยู่ในคอมพาร์ตเมนต์ และรักษาสถานภาพปลอดโรคไข้หวัดนก จากการที่องค์การสุขภาพสัตว์ระหว่างประเทศ ได้มีข้อเสนอแนะสำหรับแนวทางการจัดทำคอมพาร์ตเมนต์เพิ่มมากขึ้น กรมปศุสัตว์จึงได้ปรับปรุงรายละเอียดของการจัดทำคอมพาร์ตเมนต์ของประเทศไทย ให้สอดคล้องกับข้อเสนอแนะของ OIE เพื่อเพิ่มประสิทธิภาพของการควบคุม ป้องกันการผลิตสัตว์ปีกในคอมพาร์ตเมนต์ และเพื่อส่งเสริมการค้าขายสินค้าเนื้อสัตว์ปีกระหว่างประเทศของประเทศไทย

2. ขอบข่าย

ระบบคอมพาร์ตเมนต์ในอุตสาหกรรมสัตว์ปีกไทย กำหนดแนวทางปฏิบัติในการจัดทำคอมพาร์ตเมนต์ปลอดโรคไข้หวัดนกสำหรับอุตสาหกรรมสัตว์ปีกเนื้อของประเทศไทย ประกอบด้วย สภาพทั่วไป การประเมินความเสี่ยง มาตรการด้านความปลอดภัยทางชีวภาพ แผนการความปลอดภัยทางชีวภาพ ตามหลักการวิเคราะห์อันตรายและจุดวิกฤตที่ต้องควบคุม (Hazard Analysis and Critical Control Point: HACCP) การตรวจย้อนกลับ การจัดทำเอกสาร การเฝ้าระวังโรค และแผนปฏิบัติการในภาวะฉุกเฉินและการแจ้งเตือน สำหรับฟาร์มสัตว์ปีกเนื้อ ฟาร์มสัตว์ปีกพันธุ์ สถานที่ฟักไข่สัตว์ปีกเนื้อ โรงงานผลิตอาหารสัตว์ และโรงฆ่าสัตว์ปีก เพื่อส่งเสริมสุขอนามัยการผลิตสัตว์ปีกที่ส่งผลต่อความปลอดภัยของผู้บริโภค รวมถึงอำนวยความสะดวกทางการค้าระหว่างประเทศ

3. วัตถุประสงค์

3.1 เพื่อพัฒนาระบบความปลอดภัยทางชีวภาพของฟาร์มมาตรฐานสัตว์ปีกเนื้อ สัตว์ปีกพันธุ์ สถานที่ฟักไข่สัตว์ปีกเนื้อ โรงงานผลิตอาหารสัตว์ และโรงฆ่าสัตว์ปีก ที่ขอรับรองระบบคอมพาร์ตเมนต์ ให้มีระบบความปลอดภัยทางชีวภาพที่สามารถควบคุมป้องกันโรค และสามารถรักษาสถานภาพปลอดโรคได้

3.2 เพื่อรักษาสถานภาพปลอดโรคไข้หวัดนกของสัตว์ปีกในเชิงธุรกิจ ตั้งแต่ฟาร์มและสถานประกอบการต่างๆ ที่เกี่ยวข้องกั่วงจรการผลิต

3.3 เพื่อส่งเสริมสุขอนามัยสัตว์ปีกที่ส่งผลต่อความปลอดภัยของผู้บริโภค

3.4 เพื่ออำนวยความสะดวกทางการค้าระหว่างประเทศ



4. นิยาม

4.1 ระบบคอมพาร์ตเมนต์ในอุตสาหกรรมสัตว์ปีกไทย (Compartmentalisation in Poultry Industry in Thailand) หมายถึง สถานประกอบการหรือกลุ่มของสถานประกอบการ ซึ่งทราบสถานภาพของโรคไข้หวัดนก ภายใต้ระบบการจัดการความปลอดภัยทางชีวภาพร่วมกัน โดยมีการเฝ้าระวังและควบคุมโรค รวมถึงมีมาตรการด้านความปลอดภัยทางชีวภาพ ตามมาตรฐาน มกษ. 9033-2553 หรือมาตรฐานระบบคอมพาร์ตเมนต์อื่นๆ ที่เป็นที่ยอมรับในระดับประเทศหรือระดับสากล ที่ได้รับการตรวจรับรองจากกรมปศุสัตว์

4.2 สถานประกอบการ (Establishment) หมายถึง สถานที่ที่ได้รับการรับรองจากกรมปศุสัตว์ ได้แก่ การรับรองมาตรฐานฟาร์มเลี้ยงสัตว์ (ระบบการปฏิบัติทางการเกษตรที่ดีสำหรับสัตว์ หรือ Good Agriculture Practices: GAP) สำหรับ ฟาร์มไก่เนื้อ ฟาร์มเป็ดเนื้อ ฟาร์มไก่พันธุ์ ฟาร์มเป็ดพันธุ์ สถานที่ฟักไข่สัตว์ปีก การรับรองระบบการจัดการสุขลักษณะที่ดีในสถานประกอบการ (ระบบ GMP หรือ Good Manufacturing Practice) สำหรับโรงงานผลิตอาหารสัตว์และโรงฆ่าสัตว์ปีก และการรับรองระบบการวิเคราะห์อันตรายและจุดวิกฤตที่ต้องควบคุมในการผลิตอาหารสัตว์หรือการผลิตอาหาร (ระบบ Hazard Analysis and Critical Control Point: HACCP) สำหรับโรงงานผลิตอาหารสัตว์และโรงฆ่าสัตว์ปีก

4.3 การจัดการด้านความปลอดภัยทางชีวภาพ (Biosecurity Management) หมายถึง การจัดการระบบการป้องกัน หรือลดโอกาสในการนำเชื้อไข้หวัดนกเข้าสู่หรือออกจากระบบการผลิตและเลี้ยงสัตว์

4.4 แผนความปลอดภัยทางชีวภาพ (Biosecurity plan) หมายถึง แผนการจัดการระบบการป้องกัน หรือลดโอกาสในการนำเชื้อไข้หวัดนกเข้าสู่หรือออกจากฟาร์มหรือสถานประกอบการ ซึ่งมีสภาพแวดล้อมที่แตกต่างกัน โดยใช้หลักการวิเคราะห์อันตรายและจุดวิกฤตที่ต้องควบคุม (HACCP)

4.5 การเฝ้าระวัง (Surveillance) หมายถึง การตรวจสอบประชากรสัตว์ โดยวิธีเฝ้าระวังทางอากาศ และทางห้องปฏิบัติการ (ทางซีรัมวิทยา และ/หรือทางไวรัสวิทยา) เพื่อตรวจหาเชื้อไวรัสไข้หวัดนก ซึ่งความถี่และชนิดของการเฝ้าระวัง ขึ้นอยู่กับระบาดวิทยาของโรคไข้หวัดนก และผลที่ต้องการ

4.6 การตรวจย้อนกลับ (Traceability) หมายถึง ความสามารถในการตรวจย้อนกลับแหล่งผลิตสินค้า และติดตามสินค้าปศุสัตว์ ตลอดทุกขั้นตอนการผลิต การแปรรูป การเก็บรักษา การขนส่ง และการจัดจำหน่าย

4.7 การวิเคราะห์อันตรายและจุดวิกฤตที่ต้องควบคุม (Hazard Analysis and Critical Control Point; HACCP) หมายถึง ระบบที่ซับซ้อน ประเมิน และควบคุมอันตราย ซึ่งมีความสำคัญต่อความปลอดภัยของอาหาร ทุกขั้นตอนการผลิตในสถานประกอบการ

4.8 สถานะปลอดโรค (Disease Free Status) หมายถึง สภาพของฟาร์มหรือคอมพาร์ตเมนต์ ที่ได้ดำเนินการตามแผนเฝ้าระวังโรคของคอมพาร์ตเมนต์แล้ว มีหลักฐานด้วยการตรวจทางอากาศและทางห้องปฏิบัติการ แสดงว่าไม่มีการติดเชื้อมีโรคไข้หวัดนกตามระยะเวลาที่กำหนด

4.9 ผู้จัดการคอมพาร์ตเมนต์ (Compartment Manager) หมายถึง ผู้ที่มีหน้าที่ดูแลคอมพาร์ตเมนต์ ซึ่งได้รับการแต่งตั้งจากผู้ประกอบการหรือเจ้าของกิจการ ในการกำกับ ดูแล ตรวจสอบติดตามการปฏิบัติงานในการจัดการด้านความปลอดภัยทางชีวภาพ ระบบการตรวจย้อนกลับ ติดตามผลการตรวจประเมินภายในสถานประกอบการ ดำเนินการและติดตามผลการเฝ้าระวังโรคไข้หวัดนกทางคลินิกและทางห้องปฏิบัติการ การตรวจประเมินจากเจ้าหน้าที่กรมปศุสัตว์ การสื่อสารด้านความปลอดภัยทางชีวภาพระหว่างคอมพาร์ตเมนต์ และประสานงานเจ้าหน้าที่กรมปศุสัตว์ในกิจกรรมที่เกี่ยวข้องกับคอมพาร์ตเมนต์ โดยปฏิบัติหน้าที่และมีความรับผิดชอบตามที่กรมปศุสัตว์กำหนดไว้



5. หลักการ

เพื่อให้คอมพาร์ทเมนต์มีสถานภาพปลอดโรคใช้หวัดนก คอมพาร์ทเมนต์จะต้องระบุรายละเอียดการดำเนินการที่ชัดเจน แสดงตำแหน่งที่ตั้งของส่วนประกอบทั้งหมดในคอมพาร์ทเมนต์ โดยคอมพาร์ทเมนต์ฟาร์มสัตว์ปีกอาจรวมถึงส่วนสนับสนุนการผลิตอื่นๆที่เชื่อมโยงกับคอมพาร์ทเมนต์ด้วย เช่น โรงงานผลิตอาหารสัตว์และโรงฆ่าสัตว์ปีก เป็นต้น ความสามารถในการแบ่งแยกสถานภาพทางระบาดวิทยาระหว่างสัตว์ปีกภายในคอมพาร์ทเมนต์ กับสัตว์ที่อยู่รอบนอกคอมพาร์ทเมนต์ ทั้งนี้ จะต้องมีผู้จัดการคอมพาร์ทเมนต์ กำกับ ดูแล ตรวจสอบติดตามการปฏิบัติงานในการจัดการด้านความปลอดภัยทางชีวภาพ ระบบการตรวจย้อนกลับ ติดตามผลการตรวจประเมินภายใน ดำเนินการและติดตามผลการเฝ้าระวังโรคใช้หวัดนกทางคลินิกและทางห้องปฏิบัติการ การตรวจประเมินจากเจ้าหน้าที่ของกรมปศุสัตว์ และประสานงานกับเจ้าหน้าที่กรมปศุสัตว์ในกิจกรรมที่เกี่ยวข้องกับคอมพาร์ทเมนต์

การจัดทำคอมพาร์ทเมนต์จะต้องมีหลักฐานแสดงต่อเจ้าหน้าที่กรมปศุสัตว์ ประกอบด้วย

5.1 ปัจจัยทางกายภาพหรือพื้นที่โดยรอบที่มีผลต่อระบบความปลอดภัยทางชีวภาพของคอมพาร์ทเมนต์

คอมพาร์ทเมนต์ต้องมีพื้นฐานจากการจัดการและมาตรการด้านความปลอดภัยทางชีวภาพ การพิจารณาทำเลที่ตั้งและพื้นที่โดยรอบ ที่อาจมีผลต่อสถานภาพปลอดโรคใช้หวัดนกของคอมพาร์ทเมนต์ เป็นสิ่งจำเป็นเพื่อให้สามารถแยกสัตว์ปีกภายในคอมพาร์ทเมนต์ออกจากสัตว์ภายนอกคอมพาร์ทเมนต์ ที่มีสถานภาพทางสุขภาพแตกต่างกัน ปัจจัยที่ต้องนำมาพิจารณาเพื่อการจัดทำมาตรการความปลอดภัยทางชีวภาพ และเฝ้าระวังโรคใช้หวัดนก ประกอบด้วย

5.1.1 สภาวะโรคในพื้นที่ข้างเคียง และส่วนสนับสนุนการผลิตอื่นๆ ที่เชื่อมโยงทางระบาดวิทยากับคอมพาร์ทเมนต์

5.1.2 สถานที่ตั้ง สภาวะโรค และมาตรการความปลอดภัยทางชีวภาพ โดยรอบคอมพาร์ทเมนต์หรือพื้นที่ข้างเคียง ซึ่งต้องคำนึงถึงระยะห่างและสิ่งกั้นแยกทางธรรมชาติดังต่อไปนี้

1) สัตว์ปีกภายนอกคอมพาร์ทเมนต์ ที่มีสถานภาพทางสุขภาพแตกต่างจากสัตว์ปีกภายในคอมพาร์ทเมนต์ เช่น ไก่พื้นเมือง นกธรรมชาติ นกอพยพ และเส้นทางการอพยพ

2) โรงฆ่าสัตว์ โรงงานแปรรูปของเหลือใช้ หรือโรงงานผลิตอาหารสัตว์

3) ตลาดสด ส่วนแสดงสัตว์ งานแสดงสินค้าเกษตร สนามไก่ชน สวนสัตว์ และสถานที่อื่นๆที่มีการรวบรวมสัตว์

5.2 ปัจจัยทางโครงสร้างพื้นฐาน

เพื่อให้การดำเนินการมาตรการความปลอดภัยทางชีวภาพของคอมพาร์ทเมนต์ เป็นไปอย่างมีประสิทธิภาพ ต้องมีมาตรการควบคุมและป้องกันโรคใช้หวัดนก ดังต่อไปนี้

5.2.1 รั้ว หรือ สิ่งกั้นแยกทางกายภาพอื่นๆ ที่มีประสิทธิภาพ

5.2.2 สิ่งอำนวยความสะดวกสำหรับการควบคุมการเข้า ออกของบุคลากร ณ สถานประกอบการ เช่น การควบคุมการเข้าออก ห้องเปลี่ยนเสื้อผ้า และห้องอาบน้ำ เป็นต้น

5.2.3 ระบบควบคุมการเข้าออกของยานพาหนะ การทำความสะอาดและการฆ่าเชื้อยานพาหนะ

5.2.4 ระบบการเคลื่อนย้ายสัตว์

5.2.5 สถานที่กักสัตว์ก่อนนำเข้าฝูง

5.2.6 สถานที่จัดเก็บอุปกรณ์และเครื่องมือ

5.2.7 สถานที่เก็บอาหารและเวชภัณฑ์สำหรับสัตว์ หรือสถานที่เก็บวัตถุดิบสำหรับโรงงานผลิตอาหารสัตว์และโรงฆ่าสัตว์ปีก

5.2.8 การกำจัดซากสัตว์ ขยะ และของเสีย



5.2.9 ระบบน้ำใช้

5.2.10 การป้องกันสัตว์พาหะ เช่น แมลง สัตว์ฟันแทะ และนก เป็นต้น

5.2.11 ระบบการถ่ายเทอากาศ

5.2.12 อาหารสัตว์และแหล่งที่มา

5.3 การจัดการด้านความปลอดภัยทางชีวภาพ (Biosecurity Management)

การจัดการด้านความปลอดภัยทางชีวภาพของคอมพาร์ทเมนต์ ต้องได้รับการออกแบบ จัดทำ และตรวจติดตามให้เป็นไปตามแผนความปลอดภัยทางชีวภาพ (Biosecurity plan) ของโรคไข้หวัดนก ซึ่งการจัดทำแผนความปลอดภัยทางชีวภาพ (Biosecurity plan) ควรดำเนินการโดยใช้หลักการวิเคราะห์อันตรายและจุดวิกฤตที่ต้องควบคุม (HACCP) และควรมีรายละเอียดดังต่อไปนี้

5.3.1 ระบุปัจจัยเสี่ยงที่มีแนวโน้มสูงในเส้นทาง หรือขั้นตอนที่มีการรับและการแพร่กระจายของโรคไข้หวัดนกสู่คอมพาร์ทเมนต์ เช่น การเคลื่อนย้ายสัตว์ ไก่พื้นเมือง นกอพยพ แมลงและสัตว์พาหะนำโรค การแพร่กระจายเชื้อทางอากาศ บุคคลผู้เข้า-ออกคอมพาร์ทเมนต์ ชีวภัณฑ์ อุปกรณ์ พาหนะ อาหาร น้ำ และระบบระบายน้ำ การพิจารณาสิ่งเหล่านี้ควรพิจารณาถึงการอยู่รอดของเชื้อไข้หวัดนกในสิ่งแวดล้อม ควรมีการประเมินอย่างน้อยปีละ 1 ครั้ง

5.3.2 ระบุจุดวิกฤตที่ต้องควบคุม (Critical control point) ในแต่ละเส้นทางหรือขั้นตอนที่มีความเสี่ยงตามข้อ 5.3.1

5.3.3 กำหนดมาตรการในการจัดการความเสี่ยงของแต่ละจุดวิกฤต

5.3.4 จัดทำคู่มือมาตรฐานการปฏิบัติงานสำหรับแผนความปลอดภัยทางชีวภาพ ให้ครอบคลุมถึงวิธีการนำไปปฏิบัติ การคงสภาพ และการตรวจติดตามในแต่ละมาตรการ รวมถึงการกำหนดแนวทางแก้ไขเมื่อเกิดการเบี่ยงเบนจากมาตรการที่กำหนด การทวนสอบขั้นตอนการดำเนินการ ตลอดจนการบันทึกข้อมูล

5.3.5 กำหนดแผนปฏิบัติการในภาวะฉุกเฉินของคอมพาร์ทเมนต์เมื่อสถานะโรคเปลี่ยนแปลง

5.3.6 รายงานขั้นตอนการปฏิบัติงาน และการเปลี่ยนแปลงการดำเนินการ ตามที่กรมปศุสัตว์กำหนด

5.3.7 มีแผนการฝึกอบรม ให้ความรู้ ทักษะ แก่พนักงานและบุคลากรที่เกี่ยวข้อง ในเรื่องความปลอดภัยทางชีวภาพ และการประเมินผลการฝึกอบรม

5.3.8 มีแผนการเฝ้าระวังโรคไข้หวัดนกอย่างต่อเนื่อง ด้วยวิธีเฝ้าระวังทางอากาศ และทางห้องปฏิบัติการ (ทางซีรัมวิทยา และ/หรือทางไวรัสวิทยา) โดยต้องมีหลักฐานในการดำเนินมาตรการเพื่อลดความเสี่ยงในทุกขั้นตอนที่มีโอกาสเป็นไปได้ โดยสอดคล้องกับหลักการวิเคราะห์ความเสี่ยงและการควบคุมจุดวิกฤต (HACCP) และมากพอที่จะทำการประเมินแผนความปลอดภัยทางชีวภาพได้ ต้องตรวจสอบประเมินความเสี่ยงในการปฏิบัติงานคอมพาร์ทเมนต์อย่างต่อเนื่อง หรืออย่างน้อยปีละครั้ง เพื่อปรับแผนความปลอดภัยทางชีวภาพอย่างเหมาะสม

5.4 ระบบการตรวจย้อนกลับ (Traceability)

มีการจัดทำระบบการตรวจย้อนกลับที่มีประสิทธิภาพ เป็นไปตามระเบียบกรมปศุสัตว์ว่าด้วยระบบการตรวจสอบย้อนกลับของสินค้าปศุสัตว์ พ.ศ. 2546 หรือระเบียบอื่นที่แก้ไขเพิ่มเติม ให้สามารถตรวจย้อนกลับแหล่งผลิตสินค้าปศุสัตว์ เมื่อพบความผิดปกติในตัวสินค้าปศุสัตว์ได้อย่างรวดเร็ว ช่วยให้การเรียกคืนหรือเรียกกลับของผลิตภัณฑ์เป็นไปอย่างมีประสิทธิภาพ เมื่อพบปัญหาที่เป็นหรืออาจเป็นอันตรายต่อผู้บริโภค และสามารถดำเนินการแก้ไขให้ได้มาตรฐานด้านความปลอดภัย ระบบการตรวจย้อนกลับควรมีรายละเอียดดังนี้

5.4.1 ต้องทำเครื่องหมายและขึ้นทะเบียนสัตว์ หรือหลักฐานที่เกี่ยวข้องกับสัตว์ภายในคอมพาร์ทเมนต์ มีหลักฐานแสดงประวัติและการเคลื่อนย้าย ซึ่งเป็นประโยชน์ต่อการตรวจสอบและการรับรองในกรณีที่ทำเครื่องหมายเป็นรายตัวไม่ได้ การตรวจย้อนกลับควรอยู่ภายใต้การควบคุมดูแลของกรมปศุสัตว์



5.4.2 การเคลื่อนย้ายสัตว์เข้าและออกจากคอมพาร์ทเมนต์ทุกครั้ง ต้องมีการบันทึกที่ระดับของคอมพาร์ทเมนต์ และเพื่อเป็นข้อมูลในการประเมินความเสี่ยง และการตรวจรับรองจากกรมปศุสัตว์

5.4.3 ผู้ประกอบการฟาร์มไก่เนื้อ ฟาร์มเป็ดเนื้อ ฟาร์มไก่พันธุ์ ฟาร์มเป็ดพันธุ์ สถานที่ฟักไข่ สัตว์ปีกเนื้อ โรงงานผลิตอาหารสัตว์ และโรงฆ่าสัตว์ปีกที่ขอการรับรองคอมพาร์ทเมนต์ในสถานประกอบการ ต้องปฏิบัติให้สอดคล้อง ตามระเบียบกรมปศุสัตว์ว่าด้วยระบบการตรวจสอบย้อนกลับของสินค้าปศุสัตว์ พ.ศ. 2546 หรือระเบียบอื่นที่แก้ไขเพิ่มเติม

5.5 การจัดทำเอกสาร (Documentation)

เอกสารและบันทึกข้อมูลต้องมีหลักฐานที่ชัดเจนแสดงถึงมาตรการความปลอดภัยทางชีวภาพ การเฝ้าระวัง การตรวจย้อนกลับ และการบริหารจัดการที่มีประสิทธิภาพ ตามที่กรมปศุสัตว์กำหนด โดยประเมินจากบันทึกสุขภาพสัตว์ ที่บ่งบอกถึงการตรวจหาโรคใช้หวัดนก ควรประกอบด้วยเอกสารดังต่อไปนี้

- (1) ข้อมูลการเคลื่อนย้ายสัตว์
- (2) บันทึกการผลิต รวมทั้งรายงานการเกิด/การตาย
- (3) บันทึกแหล่งที่มาของอาหารสัตว์
- (4) ผลการตรวจทางห้องปฏิบัติการ
- (5) บันทึกการเข้าออกฟาร์ม หรือโรงงานผลิตอาหารสัตว์ หรือโรงฆ่าสัตว์ปีก
- (6) บันทึกประวัติสัตว์ป่วย การรักษา อัตราการป่วย และอัตราการตายที่ฟาร์ม
- (7) บันทึกการใช้วัคซีน ควรระบุโปรแกรมและชนิดวัคซีนเพื่อการเฝ้าระวังโรค ภายใต้การควบคุมของสัตวแพทย์ผู้ควบคุมฟาร์ม
- (8) บันทึกการใชยาสัตว์และวัตถุอันตราย ภายใต้การควบคุมของสัตวแพทย์ผู้ควบคุมฟาร์ม
- (9) แผนความปลอดภัยทางชีวภาพและบันทึกการปฏิบัติงาน
- (10) บันทึกการฝึกอบรมบุคลากร
- (11) บันทึกอื่นๆ เช่น บันทึกผลการเฝ้าระวังโรคใช้หวัดนกของฟาร์มในคอมพาร์ทเมนต์

เอกสารดังกล่าวต้องเก็บรักษาไว้อย่างน้อย 3 ปี และสามารถส่งมอบเอกสารหลักฐานต่างๆ ให้แก่กรมปศุสัตว์ เมื่อได้รับการร้องขอ ทั้งนี้เอกสาร 6 เดือนย้อนหลังจะต้องสามารถจัดให้ตรวจสอบได้ทันที

5.6 การเฝ้าระวัง (Surveillance)

มีแผนการเฝ้าระวังโรคใช้หวัดนกที่เหมาะสมกับระดับและปัจจัยความเสี่ยงที่ประเมินและตรวจพบ และสอดคล้องกับแผนการเฝ้าระวังโรคใช้หวัดนกในคอมพาร์ทเมนต์ของกรมปศุสัตว์ เพื่อให้ทราบสถานะของโรคได้เร็ว และเพื่อความมั่นใจในการดำเนินมาตรการ ตามแผนการจัดการด้านความปลอดภัยทางชีวภาพของคอมพาร์ทเมนต์ว่าสามารถรักษาสถานะปลอดโรค (Disease Free Status) ใช้หวัดนกได้ ถ้าพบว่าคอมพาร์ทเมนต์มีความเสี่ยงต่อการพบโรคใช้หวัดนกเพิ่มขึ้น จะต้องทำการทบทวนแผนการเฝ้าระวัง โดยอาจต้องเพิ่มการเฝ้าระวัง และในขณะเดียวกันต้องทบทวนแผนการจัดการด้านความปลอดภัยทางชีวภาพ โดยอาจต้องเพิ่มมาตรการด้านความปลอดภัยทางชีวภาพถ้าจำเป็น

การเฝ้าระวังโรคควรประกอบด้วย

- (1) การเฝ้าระวังโรคภายในคอมพาร์ทเมนต์ ด้วยวิธีการเฝ้าระวังทางอากาศ ทางห้องปฏิบัติการ (ทางซีรัมวิทยา และ/หรือทางไวรัสวิทยา) โดยสุ่มตัวอย่างจากฟาร์มภายในพื้นที่คอมพาร์ทเมนต์เพื่อหาความชุก (prevalence) ของโรค หรือเพื่อการวินิจฉัยเบื้องต้น



(2) การเฝ้าระวังโรคภายนอกคอมพาร์ทเมนต์ ดำเนินการโดยเจ้าหน้าที่กรมปศุสัตว์ โดยเฝ้าระวังทางอาการและทางห้องปฏิบัติการ สำหรับสัตว์ปีกในพื้นที่ภายนอกคอมพาร์ทเมนต์ (พื้นที่เขตกันชนคอมพาร์ทเมนต์) เพื่อช่วยค้นหาเชื้อไวรัสไข้หวัดนกที่จะเข้าสู่คอมพาร์ทเมนต์ และเพื่อให้มั่นใจในการดำเนินมาตรการตามแผนความปลอดภัยทางชีวภาพ

5.7 การควบคุมโรคไข้หวัดนกในคอมพาร์ทเมนต์และภายนอกคอมพาร์ทเมนต์ (พื้นที่เขตกันชนคอมพาร์ทเมนต์)

มีการกำหนดแนวทางการปฏิบัติในการควบคุมโรคไข้หวัดนกในคอมพาร์ทเมนต์ และภายนอกคอมพาร์ทเมนต์ (พื้นที่เขตกันชนคอมพาร์ทเมนต์) โดยให้สอดคล้องตามข้อกำหนดของกรมปศุสัตว์ และต้องอยู่ภายใต้การควบคุมของกรมปศุสัตว์ตามมาตรการในการควบคุมโรคไข้หวัดนก ภายใต้กฎหมายว่าด้วยโรคระบาดสัตว์ ทั้งจากกรณีพบสัตว์ปีกสงสัยเป็นโรคไข้หวัดนก และกรณีพบสัตว์ปีกยืนยันว่าเป็นโรคไข้หวัดนก ซึ่งการดำเนินการที่ต้องอยู่ภายใต้การควบคุมของกรมปศุสัตว์ทั้งจากกรณีพบสัตว์ปีกสงสัยเป็นโรคไข้หวัดนก และกรณีพบสัตว์ปีกยืนยันว่าเป็นโรคไข้หวัดนกประกอบด้วย การทำลายสัตว์ปีก การทำลายเชื้อโรค การควบคุมเคลื่อนย้าย การสอบสวนโรค การเฝ้าระวังโรคในภาวะโรคระบาด และการประชาสัมพันธ์

5.8 การตรวจวินิจฉัยโรค

หลักเกณฑ์การเก็บและส่งตรวจตัวอย่างเชื้อไวรัสไข้หวัดนกสำหรับคอมพาร์ทเมนต์ และภายนอกคอมพาร์ทเมนต์ (พื้นที่เขตกันชนคอมพาร์ทเมนต์) โดยหลักเกณฑ์การสุ่มตัวอย่างโรงเรือนเลี้ยงสัตว์ปีกสำหรับคอมพาร์ทเมนต์ และภายนอกคอมพาร์ทเมนต์ (พื้นที่เขตกันชนคอมพาร์ทเมนต์) ให้เป็นไปตามที่กรมปศุสัตว์กำหนด ห้องปฏิบัติการตรวจวินิจฉัยโรคไข้หวัดนกสำหรับคอมพาร์ทเมนต์จะต้อง

- (1) เป็นห้องปฏิบัติการของกรมปศุสัตว์ หรือเป็นห้องปฏิบัติการที่ได้รับการรับรองจากกรมปศุสัตว์
- (2) ดำเนินการตรวจวินิจฉัยโรคไข้หวัดนก ตามวิธีการมาตรฐานที่องค์การสุขภาพสัตว์ระหว่างประเทศกำหนด และในมาตรฐานสินค้าเกษตรที่เกี่ยวข้องกับการขนส่งโรคสัตว์
- (3) มีระบบการประกันคุณภาพของผลการทดสอบ
- (4) มีระบบการรายงานผลการทดสอบโรคไปยังเจ้าหน้าที่ของกรมปศุสัตว์โดยเร็ว
- (5) มีการส่งตัวอย่างเพื่อไปตรวจยืนยัน โดยห้องปฏิบัติการอ้างอิงขององค์การสุขภาพสัตว์ระหว่างประเทศ ถ้าจำเป็น

5.9 ภาวะฉุกเฉินและการแจ้งเตือน

กรณีสถานประกอบการตั้งอยู่ในพื้นที่สงสัยหรือตรวจพบโรคไข้หวัดนก ตามประกาศกำหนดเขตโรคระบาด หรือเขตสงสัยว่ามีโรคระบาด ภายใต้พระราชบัญญัติโรคระบาดสัตว์ พ.ศ. 2499 และซึ่งแก้ไขเพิ่มเติมพระราชบัญญัติโรคระบาดสัตว์ (ฉบับที่ 2) พ.ศ. 2542 หรือประกาศอื่นๆที่แก้ไขเพิ่มเติม ให้ปฏิบัติตามแผนปฏิบัติการในภาวะฉุกเฉินของคอมพาร์ทเมนต์ ที่สอดคล้องกับกฎหมาย ระเบียบของกรมปศุสัตว์ และแจ้งกรมปศุสัตว์ทราบเป็นลายลักษณ์อักษรถึงผลการปฏิบัติตามแผนปฏิบัติการในภาวะฉุกเฉินของคอมพาร์ทเมนต์ กรมปศุสัตว์จะดำเนินการพิจารณาผลการปฏิบัติตามแผนปฏิบัติการในภาวะฉุกเฉินของคอมพาร์ทเมนต์ หากพบความไม่สอดคล้องกับกฎหมาย และ/หรือระเบียบของกรมปศุสัตว์ กรมปศุสัตว์จะพิจารณาพักใช้ เพิกถอน หรือยกเลิกการรับรองระบบคอมพาร์ทเมนต์ในอุตสาหกรรมสัตว์ปีกไทย และ/หรือคอมพาร์ทเมนต์สำหรับฟาร์มสัตว์ปีกเนื้อ ฟาร์มสัตว์ปีกพันธุ์ สถานที่ฟักไข่สัตว์ปีกเนื้อ โรงงานผลิตอาหารสัตว์ และโรงฆ่าสัตว์ปีก ตามหลักเกณฑ์ และเงื่อนไขในการรับรองระบบคอมพาร์ทเมนต์ในอุตสาหกรรมสัตว์ปีกไทย และ/หรือคอมพาร์ทเมนต์สำหรับฟาร์มสัตว์ปีกเนื้อ ฟาร์มสัตว์ปีกพันธุ์ สถานที่ฟักไข่สัตว์ปีกเนื้อ โรงงานผลิตอาหารสัตว์ และโรงฆ่าสัตว์ปีก



6. หลักเกณฑ์การจัดทำระบบคอมพาร์ทเมนต์ในอุตสาหกรรมสัตว์ปีกไทย

การจัดทำระบบคอมพาร์ทเมนต์ในอุตสาหกรรมสัตว์ปีกไทย สำหรับฟาร์มสัตว์ปีกเนื้อ ฟาร์มสัตว์ปีกพันธุ์ สถานที่ฟักไข่สัตว์ปีกเนื้อ โรงงานผลิตอาหารสัตว์ และโรงฆ่าสัตว์ปีก มีไว้ให้ผู้ประกอบการใช้เป็นแนวทางการปฏิบัติอย่างเข้มงวดในมาตรการควบคุมป้องกันโรคไข้หวัดนก มาตรการด้านความปลอดภัยทางชีวภาพ การเฝ้าระวังโรค และการตรวจย้อนกลับ

การขอรับรอง การฟักไข่ การเพิกถอนการรับรอง และการยกเลิกการรับรองระบบคอมพาร์ทเมนต์ในอุตสาหกรรมสัตว์ปีกไทย และ/หรือคอมพาร์ทเมนต์สำหรับฟาร์มสัตว์ปีกเนื้อ ฟาร์มสัตว์ปีกพันธุ์ สถานที่ฟักไข่สัตว์ปีกเนื้อ โรงงานผลิตอาหารสัตว์ และโรงฆ่าสัตว์ปีก ให้เป็นไปตามหลักเกณฑ์ และเงื่อนไขในการรับรองระบบคอมพาร์ทเมนต์ในอุตสาหกรรมสัตว์ปีกไทย และ/หรือคอมพาร์ทเมนต์สำหรับฟาร์มสัตว์ปีกเนื้อ ฟาร์มสัตว์ปีกพันธุ์ สถานที่ฟักไข่สัตว์ปีกเนื้อ โรงงานผลิตอาหารสัตว์ และโรงฆ่าสัตว์ปีก

7. บทเฉพาะกาล

(1) สถานประกอบการใดที่ได้รับใบรับรองอยู่ก่อนวันที่ประกาศนี้บังคับใช้ ให้ดำเนินการปรับปรุงแก้ไขให้เป็นไปตามประกาศนี้ภายในระยะเวลาหนึ่งปีนับแต่วันที่ประกาศนี้ใช้บังคับ

(2) คำขอรับใบรับรองใดที่ยื่นไว้ และยังอยู่ระหว่างการพิจารณาของอธิบดีหรือผู้ซึ่งอธิบดีมอบหมาย ก่อนวันที่ประกาศนี้ใช้บังคับ การพิจารณาคำขอรับใบรับรอง ให้เป็นไปตามหลักเกณฑ์ที่กำหนดไว้ ในประกาศกรมปศุสัตว์ ว่าด้วยเรื่อง ระบบคอมพาร์ทเมนต์ในอุตสาหกรรมสัตว์ปีกไทย พ.ศ. 2549 ลงวันที่ 13 กรกฎาคม 2549 โดยผู้รับการรับรอง ต้องดำเนินการปรับปรุงแก้ไขสถานประกอบการให้เป็นไปตามประกาศนี้ ภายในระยะเวลาหนึ่งปีนับแต่วันที่ได้รับใบรับรอง



หลักเกณฑ์และเงื่อนไข ในการรับรองระบบคอมพาร์ตเมนต์ ในอุตสาหกรรมสัตว์ปีกไทย	รหัส RE-COM-SYS-01	
	หน้า	1/7
	แก้ไขครั้งที่	0
	ประกาศใช้วันที่	12 กันยายน 2554

1. วัตถุประสงค์

เพื่อเป็นหลักเกณฑ์และเงื่อนไข ในการรับรองระบบคอมพาร์ตเมนต์ในอุตสาหกรรมสัตว์ปีกไทย สำหรับเป็นแนวทางในการปฏิบัติของ คณะทำงาน คณะทบทวน คณะผู้ตรวจรับรอง ผู้จัดการคอมพาร์ตเมนต์ และผู้ประกอบการ ให้เป็นไปในรูปแบบเดียวกันและมีประสิทธิภาพ

2. ขอบเขต

2.1 ข้อกำหนดนี้ครอบคลุมคุณสมบัติของสถานประกอบการ คุณสมบัติของผู้จัดการคอมพาร์ตเมนต์ คุณสมบัติของผู้ประกอบการ การรับรองคอมพาร์ตเมนต์ การรับรองระบบคอมพาร์ตเมนต์ในอุตสาหกรรมสัตว์ปีกไทย เงื่อนไขสำหรับผู้ได้รับการรับรอง การตรวจติดตามผล การตรวจต่ออายุการรับรอง การเปลี่ยนแปลงแก้ไขระบบการผลิตในสาระสำคัญ การพักใช้การรับรอง การเพิกถอนการรับรอง การยกเลิกการรับรอง การรักษาความลับ และอื่นๆ ที่เกี่ยวข้องในการรับรองระบบคอมพาร์ตเมนต์ ในอุตสาหกรรมสัตว์ปีกไทย

2.2 ข้อกำหนดนี้ใช้สำหรับการรับรองระบบคอมพาร์ตเมนต์ในอุตสาหกรรมสัตว์ปีกไทย

3. นิยาม

3.1 ระบบคอมพาร์ตเมนต์ในอุตสาหกรรมสัตว์ปีกไทย (Compartmentalisation in Poultry Industry in Thailand) หมายถึง สถานประกอบการหรือกลุ่มของสถานประกอบการ ซึ่งทราบสถานภาพของโรคใช้หวัดนกภายใต้ระบบการจัดการความปลอดภัยทางชีวภาพร่วมกัน โดยมีการเฝ้าระวังและควบคุมโรค รวมถึงมีมาตรการด้านความปลอดภัยทางชีวภาพ ตามมาตรฐาน มกษ. 9033-2553 หรือมาตรฐานระบบคอมพาร์ตเมนต์อื่นๆ ที่เป็นที่ยอมรับในระดับประเทศหรือระดับสากล ที่ได้รับการตรวจรับรองจากกรมปศุสัตว์

3.2 คอมพาร์ตเมนต์ (Compartment) หมายถึง สถานประกอบการหรือกลุ่มของสถานประกอบการประเภทเดียวกัน อย่างเช่น คอมพาร์ตเมนต์สำหรับสัตว์ปีกเนื้อ คอมพาร์ตเมนต์สำหรับสัตว์ปีกพันธุ์ คอมพาร์ตเมนต์สำหรับสถานที่ฟักไข่สัตว์ปีกเนื้อ คอมพาร์ตเมนต์สำหรับโรงงานผลิตอาหารสัตว์ คอมพาร์ตเมนต์สำหรับโรงฆ่าสัตว์ปีก เป็นต้น

3.3 สถานประกอบการ (Establishment) หมายถึง สถานที่ที่ได้รับการรับรองจากกรมปศุสัตว์ ได้แก่ การรับรองระบบการปฏิบัติทางการเกษตรที่ดีสำหรับฟาร์มเลี้ยงสัตว์ (ระบบ GAP หรือ Good Agriculture Practices) สำหรับ ฟาร์มไก่เนื้อ ฟาร์มเป็ดเนื้อ ฟาร์มไก่พันธุ์ ฟาร์มเป็ดพันธุ์ สถานที่ฟักไข่สัตว์ปีก การรับรองระบบการจัดการสุขลักษณะที่ดีในสถานประกอบการ (ระบบ GMP หรือ Good Manufacturing Practice) สำหรับโรงงานผลิตอาหารสัตว์และโรงฆ่าสัตว์ปีก และการรับรองระบบการวิเคราะห์อันตรายและจุดวิกฤตที่ต้องควบคุม ในการผลิตอาหารสัตว์หรือการผลิตอาหาร (ระบบ HACCP : Hazard Analysis and Critical Control Point) สำหรับโรงงานผลิตอาหารสัตว์ และโรงฆ่าสัตว์ปีก

3.4 การจัดการด้านความปลอดภัยทางชีวภาพ (Biosecurity Management) หมายถึง การจัดการระบบการป้องกัน หรือลดโอกาสในการนำเชื้อใช้หวัดนกเข้าสู่หรือออกจากระบบการผลิตและการเลี้ยงสัตว์

3.5 ผู้จัดการคอมพาร์ตเมนต์ (Compartment Manager) หมายถึง ผู้ที่มีหน้าที่ดูแลคอมพาร์ตเมนต์ ซึ่งได้รับการแต่งตั้งจากผู้ประกอบการหรือเจ้าของกิจการ ในการกำกับ ดูแล ตรวจสอบติดตามการปฏิบัติงานในการจัดการด้านความปลอดภัยทางชีวภาพ ระบบการตรวจย้อนกลับ ติดตามผลการตรวจประเมินภายใน



หลักเกณฑ์และเงื่อนไข ในการรับรองระบบคอมพาร์ทเมนต์ ในอุตสาหกรรมสัตว์ปีกไทย	รหัส RE-COM-SYS-01
	หน้า 2/7
	แก้ไขครั้งที่ 0
	ประกาศใช้วันที่ 12 กันยายน 2554

สถานประกอบการ ดำเนินการและติดตามผลการเฝ้าระวังโรคไข้หวัดนกทางคลินิก และทางห้องปฏิบัติการ การตรวจประเมินจากเจ้าหน้าที่ของกรมปศุสัตว์ การสื่อสารด้านความปลอดภัยทางชีวภาพระหว่างคอมพาร์ทเมนต์ และประสานงานเจ้าหน้าที่กรมปศุสัตว์ในกิจกรรมที่เกี่ยวข้องกับคอมพาร์ทเมนต์ โดยปฏิบัติหน้าที่ และมีความรับผิดชอบตามที่กรมปศุสัตว์กำหนดไว้

3.6 การรับรอง (Certification) หมายความว่า การรับรองระบบคอมพาร์ทเมนต์ในอุตสาหกรรม สัตว์ปีกไทย จากกรมปศุสัตว์

3.7 ผู้ตรวจรับรอง (Auditor) หมายความว่า ผู้ตรวจรับรองคอมพาร์ทเมนต์ ซึ่งเป็นบุคคลที่ทำหน้าที่ ตรวจสอบประเมินสถานประกอบการ

3.8 คณะผู้ตรวจรับรอง (Audit team) หมายความว่า คณะผู้ตรวจรับรองคอมพาร์ทเมนต์ ซึ่งเป็น คณะบุคคลที่ได้รับการแต่งตั้งจากกรมปศุสัตว์ให้ทำหน้าที่ตรวจสอบประเมินสถานประกอบการ

3.9 คณะทำงาน (Coordinate Committee) หมายความว่า คณะทำงานประสานงานระบบคอมพาร์ทเมนต์ ในอุตสาหกรรมสัตว์ปีกไทย ที่ได้รับการแต่งตั้งจากกรมปศุสัตว์

3.10 ผู้ได้รับการรับรอง หมายความว่า ผู้ขอรับรองที่ผ่านการตรวจประเมิน และได้รับการรับรอง คอมพาร์ทเมนต์จากกรมปศุสัตว์

3.11 ใบรับรอง (Certificate) หมายความว่า ใบรับรองระบบคอมพาร์ทเมนต์ในอุตสาหกรรมสัตว์ปีกไทย ที่กรมปศุสัตว์ออกให้แก่กลุ่มของสถานประกอบการ

3.12 ผู้ประกอบการ (Entrepreneur) หมายความว่า เจ้าของหรือผู้จัดการสถานประกอบการหรือผู้ได้รับ ใบรับรองจากกรมปศุสัตว์

3.13 การตรวจประเมิน (Audit) หมายความว่า การตรวจประเมินคอมพาร์ทเมนต์ เพื่อประเมินและ ตรวจสอบเกี่ยวกับการปฏิบัติตามข้อกำหนด

3.14 การให้การรับรอง (Granting Certification) หมายความว่า การอนุมัติให้การรับรองระบบ คอมพาร์ทเมนต์ในอุตสาหกรรมสัตว์ปีกไทย แก่กลุ่มของสถานประกอบการ (บริษัท) ที่ยังไม่เคยได้รับการรับรอง โดยคณะกรรมการ ภายหลังจากได้รับการรับรองตามขอขบขแล้ว

3.15 การต่ออายุใบรับรอง (Recertification) หมายความว่า การอนุมัติให้การรับรองระบบคอมพาร์ทเมนต์ ในอุตสาหกรรมสัตว์ปีกไทยแก่กลุ่มของสถานประกอบการ (บริษัท) ที่ขอต่ออายุการรับรองโดยคณะกรรมการ

3.16 การพักใช้การรับรอง (Suspending Certification) หมายความว่า การอนุมัติพักใช้การรับรอง ระบบคอมพาร์ทเมนต์ในอุตสาหกรรมสัตว์ปีกไทย แก่กลุ่มของสถานประกอบการ (บริษัท) ที่ได้รับการรับรอง

3.17 การเพิกถอนการรับรอง (Withdrawing Certification) หมายความว่า การอนุมัติเพิกถอนการรับรอง ระบบคอมพาร์ทเมนต์ในอุตสาหกรรมสัตว์ปีกไทย แก่กลุ่มของสถานประกอบการ (บริษัท) ที่ได้รับการรับรอง

3.18 การยกเลิกการรับรอง (Cancelling Certification) หมายความว่า การอนุมัติยกเลิกการรับรอง ระบบคอมพาร์ทเมนต์ในอุตสาหกรรมสัตว์ปีกไทย แก่กลุ่มของสถานประกอบการ (บริษัท) ที่เลิกประกอบกิจการ ขอยกเลิกการรับรอง หรือไม่สามารถปฏิบัติตามข้อกำหนดที่มีการเปลี่ยนแปลงภายในระยะเวลาที่กำหนดได้



หลักเกณฑ์และเงื่อนไข ในการรับรองระบบคอมพาร์ทเมนต์ ในอุตสาหกรรมสัตว์ปีกไทย	รหัส RE-COM-SYS-01
	หน้า 3/7
	แก้ไขครั้งที่ 0
	ประกาศใช้วันที่ 12 กันยายน 2554

4. คุณสมบัติของสถานประกอบการ

4.1 ต้องได้รับการรับรองมาตรฐานฟาร์ม (การปฏิบัติทางการเกษตรที่ดีสำหรับฟาร์มเลี้ยงสัตว์ : GAP) ได้แก่ ฟาร์มไก่เนื้อ หรือฟาร์มเป็ดเนื้อ หรือฟาร์มไก่พันธุ์ หรือฟาร์มเป็ดพันธุ์ หรือสถานที่ฟักไข่สัตว์ปีก หรือได้รับการรับรองระบบการจัดการสุขลักษณะที่ดีในสถานประกอบการ และการรับรองระบบการวิเคราะห์อันตรายและจุดวิกฤติที่ต้องควบคุม (GMP และ HACCP) โรงงานผลิตอาหารสัตว์ หรือสำหรับโรงฆ่าสัตว์ปีกจากกรมปศุสัตว์

4.2 ในกรณีที่สถานประกอบการ คือ ฟาร์มไก่เนื้อ หรือฟาร์มเป็ดเนื้อ หรือฟาร์มไก่พันธุ์ หรือฟาร์มเป็ดพันธุ์ หรือสถานที่ฟักไข่สัตว์ปีก ต้องมีสัตวแพทย์ผู้ควบคุมฟาร์ม

4.3 ต้องมีผู้จัดการคอมพาร์ทเมนต์ที่มีคุณสมบัติเหมาะสม และสามารถปฏิบัติตามหน้าที่และความรับผิดชอบที่กรมปศุสัตว์กำหนดไว้ได้

4.4 ไม่เคยถูกเพิกถอนการรับรองคอมพาร์ทเมนต์ เว้นแต่มีระยะเวลา 3 ปี นับจากวันที่เพิกถอนการรับรอง

4.5 ก่อนการตรวจประเมินเพื่อการตรวจรับรอง จะต้องมีการนำหลักเกณฑ์ของคอมพาร์ทเมนต์ไปปฏิบัติแล้ว

5. คุณสมบัติของผู้จัดการคอมพาร์ทเมนต์

5.1 ต้องมีความรู้ ความสามารถ และความเข้าใจในคอมพาร์ทเมนต์ของสถานประกอบการ

5.2 มีประสบการณ์ในการทำงานด้านการจัดการสถานประกอบการ

6. คุณสมบัติของผู้ประกอบการ

6.1 ต้องเป็นเจ้าของหรือผู้จัดการที่มีอำนาจในการสั่งการได้

6.2 เป็นผู้ที่สมัครใจขอรับการรับรอง และยินดีจะปฏิบัติตามหลักเกณฑ์และเงื่อนไขในการรับรองคอมพาร์ทเมนต์

6.3 ผ่านการฝึกอบรมหลักสูตรคอมพาร์ทเมนต์สำหรับผู้ประกอบการจากกรมปศุสัตว์

7. การรับรองระบบคอมพาร์ทเมนต์ในอุตสาหกรรมสัตว์ปีกไทย

7.1 กรมปศุสัตว์ดำเนินการให้การรับรองตามข้อบ่งชี้ที่กรมปศุสัตว์ประกาศเท่านั้น

7.2 ก่อนการตรวจประเมินเพื่อการรับรอง ผู้ประกอบการต้องมีการนำหลักเกณฑ์ของคอมพาร์ทเมนต์ไปปฏิบัติแล้ว รวมทั้งมีการดำเนินกิจกรรมในทุกข้อกำหนด

7.3 ผู้จัดการคอมพาร์ทเมนต์หรือผู้ที่ได้รับมอบหมาย ต้องยื่นแบบคำขอเข้าร่วมระบบคอมพาร์ทเมนต์ในอุตสาหกรรมสัตว์ปีกไทย (คอม. 1) และแบบคำขอรับรองการจัดการด้านความปลอดภัยทางชีวภาพสำหรับฟาร์มสัตว์ปีกเนื้อ (กคช. 1) ฟาร์มสัตว์ปีกพันธุ์ (กคช. 2) สถานที่ฟักไข่สัตว์ปีกเนื้อ (กคช. 3) โรงงานผลิตอาหารสัตว์ (กคช. 4) โรงฆ่าสัตว์ปีก (กคช. 5) พร้อมหลักฐานและเอกสารต่างๆ ที่ระบุไว้ ที่สำนักพัฒนาระบบและรับรองมาตรฐานสินค้าปศุสัตว์ กรมปศุสัตว์

7.4 คณะทำงานจะพิจารณาแบบคำขอรับรอง หลักฐานและเอกสารต่างๆ หากมีรายละเอียดที่จำเป็นต้องแก้ไขปรับปรุง จะคืนคำขอรับรอง และเอกสารประกอบคำขอรับรอง ให้ดำเนินการแก้ไขและยื่นใหม่อีกครั้ง

7.5 เมื่อผ่านการพิจารณาจากคณะทำงานแล้ว กรมปศุสัตว์จะดำเนินการแจ้งให้คณะผู้ตรวจรับรองได้ทราบ

7.6 ภายหลังจากที่ผู้จัดการคอมพาร์ทเมนต์ได้รับทราบผลการพิจารณาจากคณะทำงานแล้ว ให้ดำเนินการยื่นแบบคำขอตรวจรับรองคอมพาร์ทเมนต์ (คอม. 2) พร้อมหลักฐานและเอกสารต่างๆ ให้คณะผู้ตรวจรับรองดำเนินการตรวจประเมิน (เข้าสู่ขั้นตอนการรับรองคอมพาร์ทเมนต์ของแต่ละสถานประกอบการ)



หลักเกณฑ์และเงื่อนไข ในการรับรองระบบคอมพาร์ทเมนต์ ในอุตสาหกรรมสัตว์ปีกไทย	รหัส RE-COM-SYS-01
	หน้า 4/7
	แก้ไขครั้งที่ 0
	ประกาศใช้วันที่ 12 กันยายน 2554

7.7 หลังจากทีกลุ่มของสถานประกอบการ (บริษัท) ได้รับการรับรองตามขอข่ายแล้ว ให้ผู้จัดการคอมพาร์ทเมนต์ดำเนินการแจ้งสำนักพัฒนาระบบและรับรองมาตรฐานสินค้าปศุสัตว์ กรมปศุสัตว์

7.8 คณะทำงาน พิจารณาเอกสารและหลักฐานต่างๆ

7.9 กรมปศุสัตว์ จะดำเนินการออกใบรับรองระบบคอมพาร์ทเมนต์ในอุตสาหกรรมสัตว์ปีกไทยให้กับกลุ่มของสถานประกอบการ (บริษัท) ใบรับรองมีอายุคราวละ 3 ปีและไม่สามารถโอนใบรับรองให้แก่ผู้อื่นได้ ทั้งนี้การออกใบรับรองจะดำเนินการออกให้ในนามกลุ่มของสถานประกอบการ (บริษัท) ที่ผ่านเท่านั้น

8. เงื่อนไขสำหรับผู้ได้รับการรับรอง

ผู้ได้รับการรับรอง ต้องปฏิบัติตามเงื่อนไขดังต่อไปนี้

8.1 ต้องรักษาไว้ซึ่งหลักเกณฑ์ของคอมพาร์ทเมนต์ตลอดระยะเวลาที่ได้รับการรับรอง

8.2 อ้างถึงการรับรองเฉพาะในกิจกรรมและขอข่ายที่ได้รับการรับรองเท่านั้น

8.3 ต้องไม่นำใบรับรอง และ/หรือ เครื่องหมายรับรอง และ/หรือ เครื่องหมายรับรองระบบงาน ไปใช้ในทางที่ทำให้เกิดความเสื่อมเสียต่อกรมปศุสัตว์ ซึ่งอาจพิจารณาได้ว่าทำให้เกิดความเข้าใจผิด

8.4 ยุติการใช้สิ่งพิมพ์ สื่อโฆษณาที่มีการอ้างถึงการได้รับการรับรองนั้นทั้งหมด เมื่อมีการพักใช้ เพิกถอนหรือยกเลิกการรับรองไม่ว่าด้วยสาเหตุใด

8.5 ผู้ได้รับการรับรองต้องให้ความร่วมมือแก่ผู้ตรวจรับรอง ในการตรวจประเมินทุกครั้ง โดยผู้ได้รับการรับรอง จะต้องยินยอมให้ผู้ตรวจรับรองเข้าตรวจสอบในพื้นที่สถานประกอบการทั้งหมดที่ถือครอง ทั้งพื้นที่ของตนเอง พื้นที่เช่า และพื้นที่ให้เช่า ตลอดจนสถานที่เก็บเครื่องมือ สถานที่เก็บปัจจัยการผลิต และยินยอมให้มีการสุ่มตัวอย่าง เช่น อุจจาระ เลือด อาหารสัตว์ วัสดุคืบ เนื้อสัตว์ปีก ไขมัน เป็นต้น

8.6 ผู้ได้รับการรับรองต้องจัดทำบันทึกตามที่กำหนดไว้ในคอมพาร์ทเมนต์อย่างต่อเนื่อง เพื่อให้ผู้ตรวจรับรองสามารถตรวจสอบความเป็นไปตามข้อกำหนดของหลักเกณฑ์ของคอมพาร์ทเมนต์

8.7 ผู้ได้รับการรับรองต้องส่งมอบเอกสารหลักฐานต่างๆ ที่เกี่ยวข้องกับการรับรองที่เป็นปัจจุบันให้แก่กรมปศุสัตว์เมื่อได้รับการร้องขอ

8.8 หากผู้ได้รับการรับรองประสงค์จะยกเลิกการรับรอง ให้แจ้งเป็นลายลักษณ์อักษรพร้อมแนบใบรับรองคืนให้ กรมปศุสัตว์ภายใน 30 วันนับจากวันที่ผู้ได้รับการรับรองเลิกประกอบกิจการหรือภายใน 30 วันนับจากวันที่แจ้งความประสงค์จะยกเลิกการรับรอง และหากใบรับรองฉบับเดิมสูญหาย ต้องส่งสำเนาหลักฐานการแจ้งความเอกสารสูญหาย พร้อมลงนามรับรองสำเนาถูกต้องมายังหน่วยงานของปศุสัตว์ที่ออกใบรับรองให้

8.9 หากผู้ได้รับการรับรองประสงค์จะต่ออายุการรับรอง ให้ยื่นขอต่ออายุการรับรองต่อกรมปศุสัตว์ล่วงหน้าไม่น้อยกว่า 3 เดือนก่อนวันที่ใบรับรองหมดอายุ

8.10 หากมีการเปลี่ยนแปลง แก่ระบบการผลิตในสาระสำคัญ เช่น เพิ่มหรือลดจำนวนโรงเรือน เพิ่มหรือลดพื้นที่การผลิต การปรับปรุงสถานประกอบการ เปลี่ยนผู้จัดการคอมพาร์ทเมนต์ เปลี่ยนสัตวแพทย์ผู้ควบคุมฟาร์ม เป็นต้น ให้แจ้งสำนักพัฒนาระบบและรับรองมาตรฐานสินค้าปศุสัตว์ทราบล่วงหน้าอย่างน้อย 3 เดือน ซึ่งในกรณีที่มีการเปลี่ยนแปลงนี้ กรมปศุสัตว์อาจพิจารณารับรองต่อเนื่อง หรืออาจกำหนดให้มีการตรวจประเมินเพิ่มเติม

8.11 การย้ายสถานที่ตั้งของสถานประกอบการ ให้ผู้ได้รับการรับรองแจ้งกรมปศุสัตว์ทราบเป็นลายลักษณ์อักษร เพื่อยกเลิกการรับรอง



หลักเกณฑ์และเงื่อนไข ในการรับรองระบบคอมพาร์ทเมนต์ ในอุตสาหกรรมสัตว์ปีกไทย	รหัส RE-COM-SYS-01
	หน้า 5/7
	แก้ไขครั้งที่ 0
	ประกาศใช้วันที่ 12 กันยายน 2554

8.12 กรณีที่มีการเปลี่ยนแปลงชื่อกลุ่มของสถานประกอบการ (บริษัท) แต่ยังคงสถานที่ตั้งเดิม ให้ผู้ได้รับการรับรองแจ้งกรมปศุสัตว์ทราบ เป็นลายลักษณ์อักษรพร้อมหลักฐานการเปลี่ยนแปลง กรมปศุสัตว์จะพิจารณาออกใบรับรองฉบับใหม่โดยมีอายุเท่ากับฉบับเดิมที่เหลืออยู่ ทั้งนี้ผู้ได้รับการรับรองต้องส่งคืนใบรับรองฉบับเดิมภายใน 7 วันทำการ นับแต่วันที่ได้รับใบรับรองฉบับใหม่มายังหน่วยงานของกรมปศุสัตว์ ที่ออกใบรับรองให้

8.13 กรณีที่ขอยกเลิกการรับรอง หรือเปลี่ยนแปลงข้อมูลในใบรับรอง ซึ่งกำหนดให้ผู้ได้รับการรับรองต้องส่งคืนใบรับรองฉบับเดิม หากผู้ได้รับการรับรองไม่สามารถส่งคืนใบรับรองฉบับเดิมได้เนื่องจากสูญหาย ให้ส่งสำเนาหลักฐานการแจ้งความเอกสารสูญหาย พร้อมลงนามรับรองสำเนาถูกต้อง มายังหน่วยงานของกรมปศุสัตว์ ที่ออกใบรับรองให้

8.14 กรณีใบรับรองสูญหาย ผู้ได้รับการรับรองต้องแจ้งความเอกสารสูญหายพร้อมยื่นคำขอใบแทนใบรับรอง และแนบสำเนาหลักฐานการแจ้งความเอกสารสูญหาย พร้อมลงนามรับรองสำเนาถูกต้องมายังหน่วยงานของกรมปศุสัตว์ ที่ออกใบรับรองให้เพื่อออกใบรับรองฉบับใหม่ โดยใบรับรองฉบับใหม่จะมีอายุเท่าใบรับรองฉบับเดิมที่เหลืออยู่

9. การต่ออายุการรับรอง (Recertification)

9.1 การต่ออายุการรับรองจะดำเนินการทุก 3 ปี โดยผู้จัดการคอมพาร์ทเมนต์ต้องยื่นคำขอต่ออายุการรับรอง ก่อนใบรับรองหมดอายุอย่างน้อย 3 เดือน ที่สำนักพัฒนาระบบและรับรองมาตรฐานสินค้าปศุสัตว์

9.2 กรณีที่ผู้จัดการคอมพาร์ทเมนต์ ไม่ยื่นคำขอต่ออายุการรับรอง ภายในระยะเวลาที่กำหนดและคณะทำงานไม่สามารถพิจารณาได้ก่อนใบรับรองฉบับเดิมหมดอายุ หรือผู้ประกอบการไม่สามารถแก้ไขข้อบกพร่องที่พบได้ก่อนใบรับรองฉบับเดิมหมดอายุ ใบรับรองฉบับใหม่ที่กลุ่มของสถานประกอบการ (บริษัท) ได้รับจะมีอายุไม่ต่อเนื่องจากใบรับรองฉบับเดิม โดยช่วงที่ใบรับรองขาดอายุ กลุ่มของสถานประกอบการ (บริษัท) ไม่สามารถอ้างถึงการรับรองของกรมปศุสัตว์ได้ และให้งดใช้ใบรับรอง เครื่องหมายรับรองและเครื่องหมายรับรองระบบงานในช่วงเวลาดังกล่าว

9.3 กรณีที่ผู้จัดการคอมพาร์ทเมนต์ ยื่นคำขอต่ออายุการรับรองภายในระยะเวลาที่กำหนด แต่คณะทำงานไม่สามารถพิจารณาได้ก่อนใบรับรองฉบับเดิมหมดอายุ กรมปศุสัตว์จะพิจารณาออกใบรับรองฉบับใหม่โดยมีอายุต่อเนื่องจากใบรับรองฉบับเดิม

10. การเปลี่ยนแปลง แก้ไขระบบการผลิตในสาระสำคัญ

10.1 กรณีที่ผู้ได้รับการรับรองจะทำการเปลี่ยนแปลง แก้ไข ที่เกี่ยวข้องกัระบบคอมพาร์ทเมนต์ในอุตสาหกรรมสัตว์ปีกไทย เช่น

- 10.1.1 เพิ่ม / ลด คอมพาร์ทเมนต์
- 10.1.2 เพิ่ม / ลด ขอบข่ายการรับรอง
- 10.1.3 อื่นๆ ที่เกี่ยวข้อง

10.2 ให้ผู้จัดการคอมพาร์ทเมนต์ แจ้งให้สำนักพัฒนาระบบและรับรองมาตรฐานสินค้าปศุสัตว์ทราบ เพื่อให้คณะทำงานได้พิจารณา ล่วงหน้าอย่างน้อย 3 เดือน

10.3 เมื่อผ่านการพิจารณาจากคณะทำงานแล้ว คณะทำงานอาจพิจารณารับรองต่อเนื่อง หรือกำหนดให้มีการตรวจประเมินเพิ่มเติม



หลักเกณฑ์และเงื่อนไข ในการรับรองระบบคอมพาร์ทเมนต์ ในอุตสาหกรรมสัตว์ปีกไทย	รหัส RE-COM-SYS-01	
	หน้า	6/7
	แก้ไขครั้งที่	0
	ประกาศใช้วันที่	12 กันยายน 2554

10.4 ในกรณีที่ผลการพิจารณา “ตรวจประเมินเพิ่มเติม” คณะทำงานจะแจ้งให้คณะผู้ตรวจรับรองดำเนินการนัดหมายผู้จัดการคอมพาร์ทเมนต์เพื่อตรวจรับรองสถานประกอบการ

11. การพักใช้และการเพิกถอนการรับรอง

11.1 การพักใช้การรับรอง

กรณีที่ผู้ได้รับการรับรองเป็นไปตามข้อใดข้อหนึ่ง ดังต่อไปนี้

11.1.1 ผู้ได้รับการรับรอง ไม่ปฏิบัติตามหลักเกณฑ์และเงื่อนไขการรับรอง ตัวอย่างเช่น ผู้ได้รับการรับรองนำเครื่องหมายรับรองของกรมปศุสัตว์ไปติดที่ผลิตภัณฑ์ เป็นต้น

11.1.2 ไม่ปฏิบัติตามระบบที่ได้รับการรับรอง ตัวอย่างเช่น พบสารตกค้างในผลผลิตเกินเกณฑ์ที่กำหนด หรือไม่มีหลักฐานการปฏิบัติหน้าที่ของสัตวแพทย์ผู้ควบคุมฟาร์ม และทำให้มีผลกระทบต่อระบบการผลิต เป็นต้น

11.1.3 ไม่แก้ไขปรับปรุงข้อบกพร่องภายในระยะเวลาที่กำหนด ตัวอย่างเช่น ในระหว่างตรวจติดตามผลพบว่าผู้ประกอบการไม่สามารถแก้ไขปัญหาเรื่องโครงสร้างได้ เป็นต้น

11.1.4 มีการพักการผลิตที่ได้รับการรับรองเป็นการชั่วคราวตั้งแต่ 6 เดือนขึ้นไป แต่ไม่เกิน 1 ปี

11.1.5 พบสัตว์ปีกป่วยหรือตายโดยรู้ว่าเป็นโรคระบาด หรือมีสัตว์ปีกป่วยหรือตายปัจจุบัน โดยไม่ทราบสาเหตุ แล้วไม่แจ้งให้เจ้าหน้าที่กรมปศุสัตว์ทราบ

คณะทำงานเสนอกรมปศุสัตว์ พิจารณาพักใช้การรับรอง โดยกำหนดระยะเวลาไม่น้อยกว่า 2 เดือน แต่ไม่เกิน 6 เดือน และกำหนดวันที่พักใช้การรับรองให้มีผลหลังจากวันที่กรมปศุสัตว์มีมติ 15 วัน เมื่อผู้ประกอบการถูกพักใช้การรับรอง ต้องหยุดการอ้างถึงการรับรอง หรือการใช้เครื่องหมายรับรอง และเครื่องหมายรับรองระบบงาน (ถ้ามี)

11.2 การเพิกถอนการรับรอง

กรณีที่ผู้ได้รับการรับรองเป็นไปตามกรณีใดกรณีหนึ่งหรือหลายกรณี ดังนี้

11.2.1 เกิดการระบาดของเชื้อไข้หวัดนก หรือโรคระบาดสัตว์ร้ายแรงภายในสถานประกอบการ

11.2.2 ไม่ปฏิบัติตามหลักเกณฑ์และเงื่อนไขในการรับรอง และส่งผลกระทบต่อ การรับรอง ตัวอย่าง เช่น ผู้ได้รับการรับรองปลอมแปลงใบรับรองให้ผู้อื่นนำไปใช้ หรือนำผลผลิตจากสถานประกอบการอื่นมาอ้างถึงการรับรองในชื่อของสถานประกอบการที่ได้รับการรับรอง

11.2.3 ไม่ปฏิบัติตามระบบที่ได้รับการรับรองในสาระสำคัญ ตัวอย่างเช่น มีหลักฐานที่พิสูจน์ได้ว่าการใช้สารต้องห้ามในฟาร์มหรือตรวจพบในผลผลิต

11.2.4 ไม่ปฏิบัติตามระบบที่ได้รับการรับรองหลังจากถูกพักใช้การรับรองแล้ว 2 ครั้ง ภายในระยะเวลา 3 ปี

11.2.5 มีข้อร้องเรียนที่คณะผู้ตรวจรับรองพิจารณาแล้วเห็นว่า อาจทำให้เกิดความเสียหายต่อการรับรอง ตัวอย่างเช่น มีหลักฐานที่พิสูจน์ได้ว่าผู้ได้รับการรับรองนำซากสัตว์ไปทิ้งในแหล่งน้ำสาธารณะ หรือมีการปล่อยน้ำเสียที่มีค่าไม่ได้มาตรฐานลงสู่แหล่งน้ำสาธารณะและส่งผลกระทบต่อสภาพแวดล้อม

คณะทำงานเสนอกรมปศุสัตว์ พิจารณาเพิกถอนการรับรอง ทั้งนี้ผู้ได้รับการรับรองที่ถูกเพิกถอนต้องส่งคืนใบรับรองให้แก่กรมปศุสัตว์ ภายใน 30 วัน นับจากวันที่ผู้ได้รับการรับรองได้รับหนังสือแจ้งเพิกถอน



หลักเกณฑ์และเงื่อนไข ในการรับรองระบบคอมพิวเตอร์ ในอุตสาหกรรมสัตว์ปีกไทย	รหัส RE-COM-SYS-01
	หน้า 7/7
	แก้ไขครั้งที่ 0
	ประกาศใช้วันที่ 12 กันยายน 2554

ทั้งนี้สิทธิในการใช้ใบรับรอง เครื่องหมายรับรอง และเครื่องหมายรับรองระบบงานจะสิ้นสุดลงทันที นับจากวันที่กรมปศุสัตว์มีมติให้เพิกถอน ซึ่งผู้ถูกเพิกถอนการรับรองต้องงดใช้หรืออ้างถึงการใบรับรอง เครื่องหมายรับรอง เครื่องหมายรับรองระบบงาน บนเอกสารอ้างอิงที่เกี่ยวข้อง เช่น แผ่นพับ ใบปลิว เป็นต้น

12. การยกเลิกการรับรอง

12.1 การรับรองจะถูกยกเลิกในกรณีดังต่อไปนี้

- 12.1.1 ผู้ได้รับการรับรอง เลิกประกอบกิจการที่ได้รับการรับรอง
- 12.1.2 ผู้ได้รับการรับรอง เป็นบุคคลล้มละลาย กรณีนิติบุคคล
- 12.1.3 ผู้ได้รับการรับรอง แจ้งขอยกเลิกการรับรองเป็นลายลักษณ์อักษรในแบบคำขอยกเลิกการรับรองคอมพิวเตอร์ กรมปศุสัตว์ (แบบ คอม. 3)
- 12.1.4 มีการเปลี่ยนแปลงมาตรฐานที่ได้รับการรับรอง และผู้ได้รับการรับรองไม่สามารถปฏิบัติตามข้อกำหนดใหม่ได้
- 12.1.5 ไม่สามารถปฏิบัติตามเงื่อนไขต่างๆ ที่กรมปศุสัตว์กำหนดไว้

12.2 หลังจากที่ยกเลิกการรับรองแล้ว สำนักพัฒนาระบบและรับรองมาตรฐานสินค้าปศุสัตว์ ดำเนินการดังนี้

- 12.2.1 แจ้งเป็นลายลักษณ์อักษรให้สถานประกอบการคืนใบรับรองให้ สำนักพัฒนาระบบและรับรองมาตรฐานสินค้าปศุสัตว์ ภายใน 30 วัน นับจากวันที่แจ้งความประสงค์ขอยกเลิกการรับรองหรือนับจากวันที่กรมปศุสัตว์มีคำสั่งให้ยกเลิกการรับรอง
- 12.2.2 แจ้งให้หน่วยงานที่เกี่ยวข้องได้รับทราบ

13. การรักษาความลับ

กรมปศุสัตว์จะเก็บรักษาข้อมูลและเอกสารต่างๆ ที่ได้รับจากผู้ประกอบการไว้เป็นความลับ แต่จะไม่รับผิดชอบต่อความเสียหายใดๆ ที่เกิดขึ้นกับผู้ประกอบการ อันเนื่องมาจากการเปิดเผยความลับโดยบุคคลอื่น เว้นแต่จะเกิดขึ้นจากการกระทำของกรมปศุสัตว์

การเปิดเผยข้อมูลจะสามารถดำเนินการได้ในกรณีที่ได้รับอนุญาตตามกฎหมาย หรือเป็นข้อมูลที่สามารถเปิดเผยได้ตามพระราชบัญญัติข้อมูลข่าวสารของราชการ พ.ศ. 2540

14. อื่นๆ

14.1 กรณีที่มีการแก้ไขหลักเกณฑ์และเงื่อนไขใดๆ ที่เกี่ยวข้องกับการรับรองนี้ กรมปศุสัตว์จะแจ้งให้ผู้ประกอบการทราบ

14.2 ผู้ได้รับการรับรองต้องปรับปรุงแก้ไขตามหลักเกณฑ์และเงื่อนไขใหม่ตามข้อ 14.1 ให้ถูกต้องภายในระยะเวลาที่กำหนด จากนั้นกรมปศุสัตว์จะทำการตรวจสอบการปรับปรุงแก้ไขของผู้ได้รับ การรับรอง

14.3 กรมปศุสัตว์ไม่รับผิดชอบในการกระทำใดๆ ของผู้ได้รับการรับรองที่ได้กระทำไปโดยไม่สุจริต หรือไม่ปฏิบัติตาม หรือฝ่าฝืนหลักเกณฑ์และเงื่อนไขที่กำหนด

14.4 การเผยแพร่ข้อมูลผู้ได้รับการรับรอง ผู้ถูกพักใช้ เพิกถอน และยกเลิกการรับรอง ให้เป็นไปตามพระราชบัญญัติข้อมูลข่าวสารของราชการ พ.ศ.2540 และกฎหมายอื่นที่เกี่ยวข้อง



ขั้นตอนการรับรอง

ระบบคอมพิวเตอร์ในอุตสาหกรรมสัตว์ปีกไทย

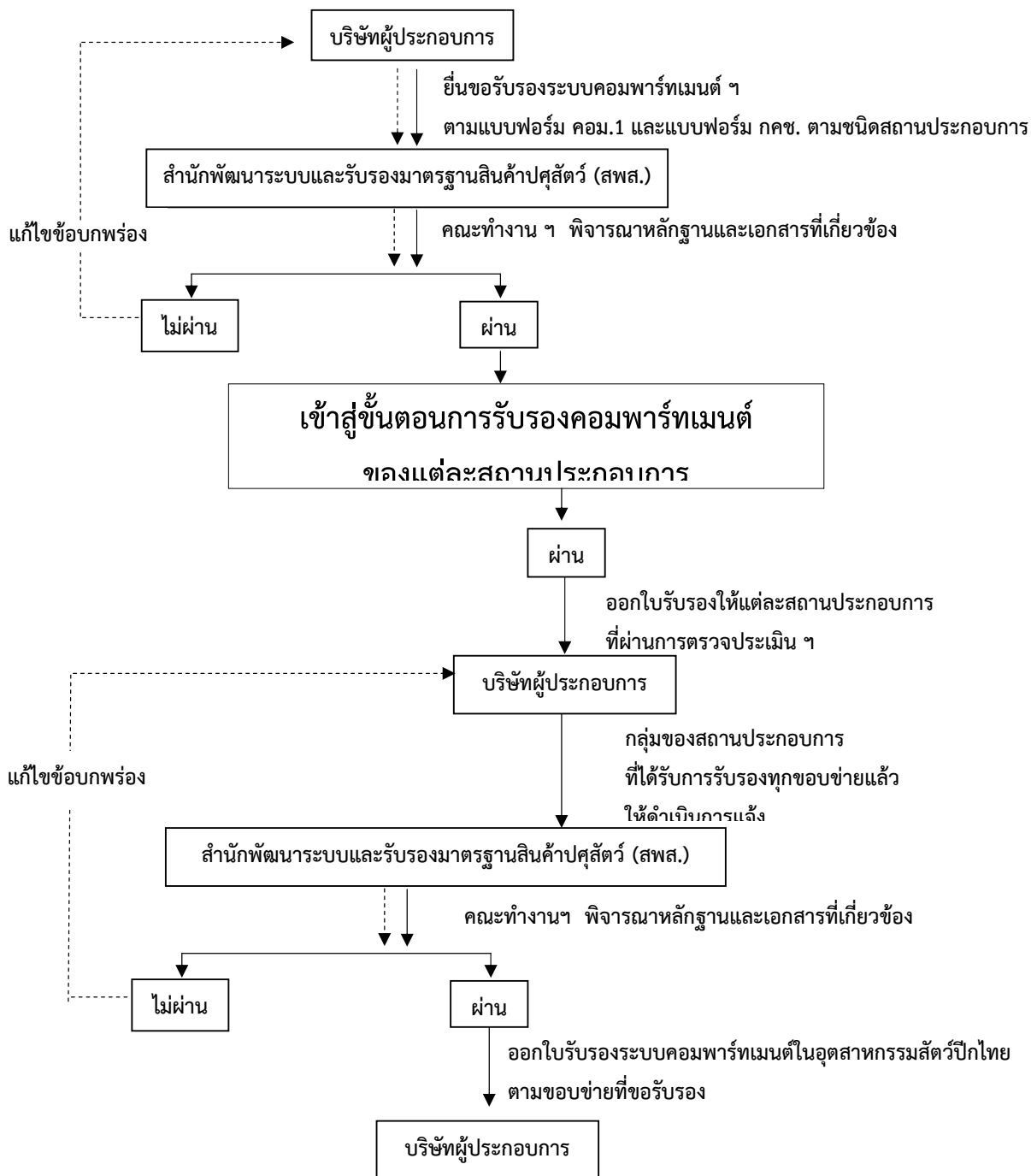

คอมพาร์ทเมนต์สำหรับฟาร์มสัตว์ปีกเนื้อ ฟาร์มสัตว์ปีกพันธุ์
และสถานที่ฟักไข่สัตว์ปีกเนื้อ

สรุปขั้นตอนการขอรับและออกใบรับรองคอมพาร์ทเมนต์สำหรับฟาร์มสัตว์ปีกเนื้อ
ฟาร์มสัตว์ปีกพันธุ์ และสถานที่ฟักไข่สัตว์ปีกเนื้อ
ตามประกาศกรมปศุสัตว์ เรื่อง ระบบคอมพาร์ทเมนต์ในอุตสาหกรรมสัตว์ปีกไทย พ.ศ.2554

1. บุคคลที่เกี่ยวข้องกับการขอรับและออกใบรับรองคอมพาร์ทเมนต์สำหรับฟาร์มสัตว์ปีกเนื้อ ฟาร์มสัตว์ปีกพันธุ์ และสถานที่ฟักไข่สัตว์ปีกเนื้อ
2. ขั้นตอนการให้การรับรองคอมพาร์ทเมนต์ ครั้งแรก (Granting Certification)
3. ขั้นตอนการคงไว้ซึ่งการรับรอง (Maintaining Certification)
4. ขั้นตอนการต่ออายุการรับรอง (Recertification)
5. ขั้นตอนการยกเลิกการรับรอง (Cancelling Certification)
6. ขั้นตอนการพักใช้และเพิกถอนการรับรอง (Suspending and Withdrawing Certification)



1. บุคคลที่เกี่ยวข้องกับการขอรับและออกใบรับรองคอมพาร์ทเมนต์ สำหรับฟาร์มสัตว์ปีกเนื้อ ฟาร์มสัตว์ปีกพันธุ์ และสถานที่ฟักไข่สัตว์ปีกเนื้อ

บุคคลที่เกี่ยวข้อง	การดำเนินการ	เอกสารที่เกี่ยวข้อง
1. ผู้ประกอบการ	- เป็นผู้สมัครใจเพื่อขอรับการรับรองคอมพาร์ทเมนต์ สำหรับฟาร์มสัตว์ปีกเนื้อ ฟาร์มสัตว์ปีกพันธุ์ และสถานที่ฟักไข่สัตว์ปีกเนื้อ	- หลักเกณฑ์และเงื่อนไขในการรับรองคอมพาร์ทเมนต์ สำหรับฟาร์มสัตว์ปีกเนื้อ ฟาร์มสัตว์ปีกพันธุ์ และสถานที่ฟักไข่สัตว์ปีกเนื้อ (รหัส RE-COM-FAM-01) - คู่มือขั้นตอนการฝึกอบรมผู้ประกอบการ (รหัส P-COM-TRA-01) - คู่มือขั้นตอนการปฏิบัติงานการให้การรับรอง Granting Certification รหัส P-COM-GC-01
2. ผู้จัดการคอมพาร์ทเมนต์	- ผู้ที่มีหน้าที่ดูแลคอมพาร์ทเมนต์ ซึ่งได้รับการแต่งตั้งจากผู้ประกอบการหรือเจ้าของกิจการ	- หลักเกณฑ์ และเงื่อนไขในการรับรองคอมพาร์ทเมนต์สำหรับฟาร์มสัตว์ปีกเนื้อ ฟาร์มสัตว์ปีกพันธุ์ และสถานที่ฟักไข่สัตว์ปีกเนื้อ (รหัส RE-COM-FAM-01) - ผู้จัดการคอมพาร์ทเมนต์ (รหัส P-COM-MAN-01)
3. คณะผู้ตรวจรับรอง	- เป็นผู้ตรวจประเมินคอมพาร์ทเมนต์สำหรับฟาร์มสัตว์ปีกเนื้อ ฟาร์มสัตว์ปีกพันธุ์ และสถานที่ฟักไข่สัตว์ปีกเนื้อ	- หลักเกณฑ์และเงื่อนไขในการรับรองคอมพาร์ทเมนต์สำหรับฟาร์มสัตว์ปีกเนื้อ ฟาร์มสัตว์ปีกพันธุ์ และสถานที่ฟักไข่สัตว์ปีกเนื้อ (รหัส RE-COM-FAM-01) - คู่มือขั้นตอนการปฏิบัติงาน องค์ประกอบ และหน้าที่ความรับผิดชอบของคณะผู้ตรวจรับรอง (รหัส P-COM-AUD-01) - คู่มือขั้นตอนการปฏิบัติงานสำหรับคณะผู้ตรวจรับรอง รูปแบบการตรวจและขั้นตอนการตรวจประเมิน (รหัส P-COM-AUD-02) - คู่มือขั้นตอนการปฏิบัติงานการตรวจประเมินเพื่อการรับรอง (Initial Audit) สำหรับคณะผู้ตรวจรับรอง (รหัส P-COM-AUD-03) - คู่มือขั้นตอนการปฏิบัติงานการตรวจติดตามผล (Surveillance Audit) สำหรับคณะผู้ตรวจรับรอง (รหัส P-COM-AUD-04) - คู่มือขั้นตอนการปฏิบัติงานการตรวจต่ออายุการรับรอง (Recertification Audit) สำหรับคณะผู้ตรวจรับรอง (รหัส P-COM-AUD-05) - คู่มือขั้นตอนการปฏิบัติงานการให้การรับรอง (Granting Certification) (รหัส P-COM-GC-01) - คู่มือขั้นตอนการปฏิบัติงานการคงไว้ซึ่งการรับรอง (Maintaining certification) (รหัส P-COM-MC-01) - คู่มือขั้นตอนการปฏิบัติงานการต่ออายุใบรับรอง (Recertification) (รหัส P-COM-RC-01) - คู่มือขั้นตอนการปฏิบัติงานการยกเลิกการรับรอง (Cancelling Certification) (รหัส P-COM-CNC-01) - คู่มือขั้นตอนการปฏิบัติงาน การพักใช้และการเพิกถอน การรับรอง (Suspending and Withdrawing Certification) (รหัส P-COM-SC/WC-01)



บุคคลที่เกี่ยวข้อง	การดำเนินการ	เอกสารที่เกี่ยวข้อง
4. คณะทบทวน	<ul style="list-style-type: none"> - เป็นผู้พิจารณาตัดสิน การรับรอง การคงไว้ การต่ออายุ การพักใช้ การเพิกถอน และการยกเลิก การรับรองจากผลการตรวจประเมิน และหลักฐานของคณะผู้ตรวจรับรอง 	<ul style="list-style-type: none"> - หลักเกณฑ์และเงื่อนไขในการรับรองคอมพาร์ทเมนต์สำหรับฟาร์มสัตว์ปีกเนื้อ ฟาร์มสัตว์ปีกพันธุ์ และ สถานที่พักใช้สัตว์ปีกเนื้อ (รหัส RE-COM-FAM-01) - คู่มือขั้นตอนการปฏิบัติงาน องค์กรประกอบ หน้าที่ และการดำเนินงานสำหรับคณะทบทวน (รหัส P-COM-CC-01) - คู่มือขั้นตอนการปฏิบัติงานการให้การรับรอง (Granting Certification) (รหัส P-COM-GC-01) - คู่มือขั้นตอนการปฏิบัติงานการต่ออายุใบรับรอง (Recertification) (รหัส P-COM-RC-01) - คู่มือขั้นตอนการปฏิบัติงาน การพักใช้ และการเพิกถอนการรับรอง (Suspending and Withdrawing Certification) (รหัส P-COM-SC/WC-01) - คู่มือขั้นตอนการปฏิบัติการจัดทำใบรับรอง (รหัส P-COM-CER-01)



2. ขั้นตอนการให้การรับรองคอมพาร์ทเมนต์ ครั้งแรก (Granting Certification)

บุคคลที่เกี่ยวข้อง	การดำเนินการ	เอกสารที่เกี่ยวข้อง
1. ผู้ประกอบการ 2. สำนักสุขศาสตร์สัตว์และ สุขอนามัย	- สมัครรับการฝึกอบรมหลักสูตรผู้ประกอบการ คอมพาร์ทเมนต์ที่สำนักสุขศาสตร์สัตว์และสุขอนามัย ในพื้นที่ที่สถานประกอบการตั้งอยู่ - ดำเนินการฝึกอบรม	- คู่มือขั้นตอนการฝึกอบรม ผู้ประกอบการ (รหัส P-COM-TRA-01)
3. ผู้จัดการคอมพาร์ทเมนต์ 4. สำนักงานปศุสัตว์จังหวัด 5. สำนักสุขศาสตร์สัตว์และ สุขอนามัย	- สมัครขอการรับรองที่สำนักงานปศุสัตว์จังหวัดที่สถาน ประกอบการตั้งอยู่ - รับสมัคร และตรวจสอบคุณสมบัติ และส่งรายชื่อ สถานประกอบการที่มีคุณสมบัติครบให้สำนักสุขศาสตร์สัตว์ และสุขอนามัย - ดำเนินการจัดตั้งคณะผู้ตรวจรับรอง	- คู่มือขั้นตอนการปฏิบัติงานการให้ การรับรอง(Granting Certification) (รหัส P-COM-GC-01)
6. คณะผู้ตรวจรับรอง	- ดำเนินการตรวจประเมินสถานประกอบการและส่งผล การตรวจประเมินให้คณะทบทวนพิจารณาตัดสินให้ การรับรองภายในระยะเวลา 1 เดือนนับจากวัน ตรวจประเมินแล้วเสร็จโดยไม่พบข้อบกพร่องหรือวันที่ได้ ดำเนินการตรวจติดตามผลการแก้ไขข้อบกพร่องแล้วเสร็จ	- คู่มือขั้นตอนการปฏิบัติงานการ ตรวจประเมินเพื่อการรับรอง (Initial Audit) สำหรับคณะผู้ตรวจรับรอง (รหัส P-COM-AUD-03)
7. คณะทบทวน	- ดำเนินการพิจารณาตัดสินให้การรับรอง จากผลการ ตรวจประเมินของคณะผู้ตรวจรับรองแล้วส่งผล การพิจารณาให้สำนักสุขศาสตร์สัตว์และสุขอนามัย	- คู่มือขั้นตอนการปฏิบัติงาน องค์ประกอบหน้าที่ และ การดำเนินงานสำหรับคณะทบทวน คอมพาร์ทเมนต์ (รหัส P-COM-CC-01)
8. สำนักสุขศาสตร์สัตว์และ สุขอนามัย	- ดำเนินการจัดทำใบรับรองมอบให้แก่สถาน ประกอบการ	- คู่มือขั้นตอนการจัดทำใบรับรอง (รหัส P-COM-CER-01)



3. ขั้นตอนการคงไว้ซึ่งการรับรอง (Maintaining Certification)

บุคคลที่เกี่ยวข้อง	การดำเนินการ	เอกสารที่เกี่ยวข้อง
1. คณะผู้ตรวจรับรอง	- ดำเนินการตรวจประเมินสถานประกอบการเพื่อคงไว้ซึ่งการรับรอง และส่งผลการตรวจประเมินให้คณะทบทวน พิจารณาการคงไว้ซึ่งการรับรอง	- คู่มือขั้นตอนการปฏิบัติงานการคงไว้ซึ่งการรับรอง (Maintaining Certification) (รหัส P-COM-MC-01) - คู่มือขั้นตอนการปฏิบัติงานการตรวจติดตามผล (Surveillance Audit) สำหรับคณะผู้ตรวจรับรอง (รหัส P-COM-AUD-04)
2. คณะทบทวน	- พิจารณาการคงไว้ซึ่งการรับรองจากผลการตรวจประเมินของคณะผู้ตรวจรับรองแล้วส่งผลให้สำนักสุขศาสตร์สัตว์และสุขอนามัย	- คู่มือขั้นตอนการปฏิบัติงานองค์ประกอบหน้าที่ และการดำเนินงานสำหรับคณะทบทวนคอมพาร์ทเมนต์ (รหัส P-COM-CC-01)
3. คณะผู้ตรวจรับรอง	- แจ้งผลการคงไว้ให้ผู้จัดการคอมพาร์ทเมนต์และผู้ประกอบการ	- คู่มือขั้นตอนการปฏิบัติงานการคงไว้ซึ่งการรับรอง (Maintaining Certification) (รหัส P-COM-MC-01) - คู่มือขั้นตอนการปฏิบัติงานการตรวจติดตามผล (Surveillance Audit) สำหรับคณะผู้ตรวจรับรอง (รหัส P-COM-AUD-04)



4. ขั้นตอนการต่ออายุการรับรอง (Recertification)

บุคคลที่เกี่ยวข้อง	การดำเนินการ	เอกสารที่เกี่ยวข้อง
1. สำนักสุขศาสตร์สัตว์และ สุขอนามัย	- ตรวจสอบรายชื่อทะเบียนสถานประกอบการ ไปรับรองจะหมดอายุ และทำหนังสือแจ้งผู้จัดการ คอมพาร์ทเมนต์ทราบอย่างน้อย 4 เดือน ก่อน ไปรับรองหมดอายุ	- คู่มือขั้นตอนการปฏิบัติงานการต่อ อายุไปรับรอง (Recertification) (รหัส P-COM-RC-01)
2. ผู้จัดการคอมพาร์ทเมนต์	- ดำเนินการยื่นขอต่ออายุการรับรองก่อน ไปรับรองหมดอายุอย่างน้อย 3 เดือน ที่สำนักงาน ปศุสัตว์จังหวัดที่สถานประกอบการตั้งอยู่	
3. สำนักงานปศุสัตว์จังหวัด	- ดำเนินการรับสมัครสถานประกอบการและ ตรวจสอบเอกสารการยื่นขอต่ออายุไปรับรองของ สถานประกอบการและส่งรายชื่อสถานประกอบการที่มี คุณสมบัติ ครบให้สำนักสุขศาสตร์สัตว์และ สุขอนามัย	
4. สำนักสุขศาสตร์สัตว์และ สุขอนามัย	- ดำเนินการจัดตั้งคณะผู้ตรวจรับรอง	
5. คณะผู้ตรวจรับรอง	- ดำเนินการตรวจประเมินเพื่อต่ออายุการ รับรองของสถานประกอบการและส่งผลการตรวจ ประเมินให้คณะทบทวนภายในระยะเวลา 1 เดือน นับจากวันตรวจประเมินแล้วเสร็จโดยไม่พบ ข้อบกพร่อง หรือวันที่ได้ดำเนินการตรวจติดตาม ผลการแก้ไขข้อบกพร่องแล้วเสร็จ	- คู่มือขั้นตอนการปฏิบัติงานการ ตรวจ ต่อ อ ยู ก า ร ร ับ ร อ ง (Recertification Audit) สำหรั บ คณะผู้ตรวจรับรอง (รหัส P-COM-AUD-05)
6. คณะทบทวน	- ดำเนินการพิจารณาตัดสินให้การต่ออายุการ รับรองจากผลการตรวจประเมินของ คณะผู้ตรวจ รับรอง และส่งผลการพิจารณาให้สำนักสุขศาสตร์ สัตว์และสุขอนามัย	- คู่มือขั้นตอนการปฏิบัติงาน องค์ประกอบ หน้าที่ และการ ดำเนินงานสำหรับคณะทบทวน คอมพาร์ทเมนต์ (รหัส P-COM-CC-01)
7. สำนักสุขศาสตร์สัตว์และ สุขอนามัย	- ดำเนินการจัดทำใบรับรอง (ต่ออายุ) มอบให้ ผู้ประกอบการ	- คู่มือขั้นตอนการจัดทำใบรับรอง (รหัส P-COM-CER-01)



5. ขั้นตอนการยกเลิกการรับรอง (Cancelling Certification)

บุคคลที่เกี่ยวข้อง	การดำเนินการ	เอกสารที่เกี่ยวข้อง
1. ผู้ประกอบการ 2. คณะผู้ตรวจรับรอง	<ul style="list-style-type: none"> - มีความประสงค์จะยกเลิกการรับรอง - มีคุณสมบัติไม่ครบถ้วนที่จะได้รับการรับรอง - ดำเนินการตรวจประเมินเพื่อหาข้อเท็จจริง และจัดทำบันทึกสรุปรายละเอียดข้อเท็จจริง เสนอคณะทบทวน พิจารณายกเลิกการรับรอง 	- คู่มือขั้นตอนการปฏิบัติงานการยกเลิกการรับรอง (Cancelling Certification) (รหัส P-COM-CNC-01)
3. คณะทบทวน	- พิจารณาตัดสินยกเลิกการรับรองจากผลรายละเอียดข้อเท็จจริงของคณะผู้ตรวจรับรองแล้วส่งให้สำนักสุขศาสตร์สัตว์และสุขอนามัย	- คู่มือขั้นตอนการปฏิบัติงาน บทบาทหน้าที่ และการดำเนินงานสำหรับคณะทบทวนคอมพาร์ทเมนต์ (รหัส P-COM-CC-01)
4. สำนักสุขศาสตร์สัตว์และสุขอนามัย	- ดำเนินการตามมติคณะทบทวนเพื่อแจ้งผู้ประกอบการทราบ	- คู่มือขั้นตอนการปฏิบัติงานการยกเลิกการรับรอง (Cancelling Certification) (รหัส P-CNC-01)



6. ขั้นตอนการพักใช้และเพิกถอนการรับรอง (Suspending and Withdrawing Certification)

บุคคลที่เกี่ยวข้อง	การดำเนินการ	เอกสารที่เกี่ยวข้อง
1. คณะผู้ตรวจรับรอง	<ul style="list-style-type: none"> - ดำเนินการตรวจประเมินติดตามผล และ/ หรือการตรวจต่ออายุการรับรอง และ/ หรือตรวจพบเหตุหรือรับทราบว่ามีสถานประกอบการปฏิบัติไม่เป็นไปตามหลักเกณฑ์และเงื่อนไขในการรับรอง ซึ่งอาจเป็นเหตุให้ต้องพักใช้หรือเพิกถอนใบรับรอง - ดำเนินการตรวจประเมินและหาหลักฐานพร้อมสรุปผลเสนอคณะกรรมการพิจารณาพักใช้หรือเพิกถอนใบรับรอง แล้วแต่กรณี 	<ul style="list-style-type: none"> - คู่มือขั้นตอนการปฏิบัติงาน การพักใช้และการเพิกถอนการรับรอง (Suspending and Withdrawing Certification) (รหัส P-COM-SC/WC-01)
2. คณะทบทวน	<ul style="list-style-type: none"> - ดำเนินการพิจารณาตัดสินการพักใช้หรือเพิกถอนการรับรองจากผลการตรวจประเมินของคณะผู้ตรวจรับรองและส่งผลการพิจารณาให้สำนักสุขศาสตร์สัตว์และสุขอนามัย 	<ul style="list-style-type: none"> - คู่มือขั้นตอนการปฏิบัติงาน องค์ประกอบ หน้าที่และการดำเนินงาน สำหรับคณะกรรมการรับรองมาตรฐานฟาร์มเลี้ยงสัตว์ (รหัส P-COM-CC-01)
3. สำนักสุขศาสตร์สัตว์และสุขอนามัย	<ul style="list-style-type: none"> - ดำเนินตามมติของคณะทบทวน 	<ul style="list-style-type: none"> - คู่มือขั้นตอนการปฏิบัติงาน การพักใช้และการเพิกถอนการรับรอง (Suspending and Withdrawing Certification) (รหัส P-COM-SC/WC-01)



**สรุประยะเวลาในการดำเนินการขอรับและออกใบรับรอง
คอมพาร์ทเมนต์ ในแต่ละขั้นตอน**

การดำเนินการ	ระยะเวลา
<p>1. ขั้นตอนการตรวจประเมินของคณะผู้ตรวจรับรอง</p> <p>1.1 คณะผู้ตรวจรับรองจัดทำแผนการตรวจเพื่อ การรับรองครั้งแรก ตรวจสอบติดตาม หรือการตรวจต่ออายุ การรับรองโดยใช้แบบฟอร์มกำหนดการตรวจ (Audit Plan) รหัส F-COM-AUD/PLA-01 ส่งให้ผู้จัดการคอมพาร์ทเมนต์ ก่อนการตรวจประเมิน</p>	<p>- อย่างน้อย 7 วัน</p>
<p>1.2 ในการตรวจประเมิน กรณีพบ ข้อบกพร่อง คณะผู้ตรวจรับรองแจ้งสิ่งที่กรมปศุสัตว์จะดำเนินการ ต่อไป และสิ่งที่ผู้ประกอบการหรือผู้จัดการคอมพาร์ทเมนต์ ต้องดำเนินการ</p>	<p>- แก้ไขได้ 2 ครั้ง ภายในระยะเวลา 6 เดือน หากพ้น กำหนดระยะเวลา 6 เดือน ให้คณะผู้ตรวจรับรอง ดำเนินการตรวจประเมินใหม่ทุกข้อกำหนด โดยให้ ผู้ประกอบการแจ้งเมื่อมีความพร้อม แต่ต้องไม่เกิน 1 ปี นับจากวันที่ดำเนินการตรวจประเมินครั้งแรก หากไม่ เป็นไปตามระยะเวลาที่กำหนด ให้ยื่นแบบคำขอรับรอง อีกครั้ง</p>
<p>1.3 ภายหลังกการตรวจประเมิน การตรวจเพื่อการ รับรองครั้งแรก การตรวจสอบติดตาม การตรวจต่ออายุ การรับรอง ณ สถานประกอบการ คณะผู้ตรวจรับรอง จัดทำหนังสือราชการ สรุปผลการตรวจประเมินแจ้ง ผู้ประกอบการและผู้จัดการคอมพาร์ทเมนต์ทราบ โดย เอกสารประกอบด้วย</p> <ul style="list-style-type: none"> - สำเนาแบบฟอร์มรายงานผล (Audit Report) - สำเนาแบบฟอร์มบันทึกข้อบกพร่อง (CAR) ถ้ามี 	<p>- ภายใน 15 วัน นับจากวันที่ตรวจประเมิน ณ สถานประกอบการ</p>
<p>1.4 ภายหลังกการตรวจประเมินแล้วเสร็จ คณะผู้ตรวจ รับรองเสนอผลการตรวจประเมินและหลักฐานให้ คณะทบทวนเพื่อพิจารณาให้การรับรอง ต่ออายุการ รับรองการคงไว้ซึ่งการรับรอง และยกเลิกการรับรอง</p>	<p>- ภายใน 1 เดือน หลังจกวันที่ตรวจประเมิน แล้วเสร็จโดยไม่พบข้อบกพร่อง หรือวันที่ได้ดำเนินการ ตรวจสอบติดตามผลการแก้ไขข้อบกพร่องแล้วเสร็จ</p>
<p>1.5 ภายหลังกผู้ประกอบการได้รับใบรับรอง</p> <p>1.5.1 กรณีตรวจติดตาม</p> <ul style="list-style-type: none"> - คณะผู้ตรวจรับรองจะดำเนินการตรวจ ติดตามผลอย่างน้อย 2 ครั้ง ในรอบใบรับรอง 	<ul style="list-style-type: none"> - ตรวจสอบติดตามทุกๆ 11-12 เดือน แต่ต้องไม่เกิน 12 เดือน นับจากวันที่ตรวจประเมิน ณ สถานประกอบการ ครั้งล่าสุด - ภายในรอบระยะเวลาการรับรอง 3 ปี จะดำเนินการ ตรวจสอบติดตามอย่างน้อย 2 ครั้งกรณีการตรวจติดตาม ครั้งที่ 3 ให้ดำเนินการเป็นการตรวจต่ออายุการรับรอง



สรุประยะเวลาในการดำเนินการขอรับและออกใบรับรอง
คอมพาร์ทเมนต์ ในแต่ละขั้นตอน (ต่อ)

การดำเนินการ	ระยะเวลา
<p>1.5.2 การตรวจต่ออายุการรับรอง</p> <ul style="list-style-type: none"> - สำนักสุขศาสตร์สัตว์และสุขอนามัย ทำหนังสือแจ้งผู้จัดการคอมพาร์ทเมนต์ให้ต่ออายุการรับรอง - ผู้จัดการคอมพาร์ทเมนต์ยื่นคำขอต่ออายุการรับรองก่อนใบรับรองหมดอายุ - คณะผู้ตรวจรับรองตรวจต่ออายุการรับรอง 	<ul style="list-style-type: none"> - 4 เดือน ก่อนใบรับรองหมดอายุ - อย่างน้อย 3 เดือน - การตรวจต่ออายุการรับรองสามารถดำเนินการได้ก่อนใบรับรองสิ้นอายุไม่เกิน 3 เดือน
<p>2. มติคณะทบทวนในการให้การรับรอง การพักใช้และเพิกถอนการรับรอง</p> <p>2.1 การให้การรับรองครั้งแรก การต่ออายุการรับรอง</p> <p>2.2 การพักใช้ และการเพิกถอนใบรับรอง</p> <p>2.3 การพักใช้ใบรับรองมีระยะเวลา</p>	<ul style="list-style-type: none"> - มีผลตั้งแต่วันที่คณะทบทวนมีมติ - มีผลหลังจากวันที่คณะทบทวนมีมติ 15 วัน - มีระยะเวลาครั้งละไม่น้อยกว่า 60 วัน แต่ไม่เกิน 180 วัน
<p>3. ผู้ประกอบการ</p> <p>3.1 ใบรับรองมีอายุ</p> <p>3.2 ผู้ประกอบการที่ถูกเพิกถอนใบรับรองจะไม่ได้รับการรับรองคอมพาร์ทเมนต์</p>	<ul style="list-style-type: none"> - 3 ปี - เป็นเวลา 3 ปี



หลักเกณฑ์และเงื่อนไขในการรับรอง คอมพาร์ตเมนต์ (สำหรับฟาร์มสัตว์ปีกเนื้อ ฟาร์มสัตว์ปีกพันธุ์ และสถานที่ฟักไข่สัตว์ปีกเนื้อ)	รหัส RE-COM-FAM-01
	หน้า 1/10
	แก้ไขครั้งที่ 0
	ประกาศใช้วันที่ 12 กันยายน 2554

1. วัตถุประสงค์

เพื่อเป็นหลักเกณฑ์และเงื่อนไขในการรับรองคอมพาร์ตเมนต์ สำหรับฟาร์มสัตว์ปีกเนื้อ ฟาร์มสัตว์ปีกพันธุ์ และสถานที่ฟักไข่สัตว์ปีกเนื้อ สำหรับเป็นแนวทางในการปฏิบัติของ คณะทำงาน คณะทบทวน คณะผู้ตรวจรับรอง ผู้จัดการคอมพาร์ตเมนต์ และผู้ประกอบการ ให้เป็นไปในรูปแบบเดียวกันและมีประสิทธิภาพ

2. ขอบเขต

2.1 ข้อกำหนดนี้ครอบคลุม คุณสมบัติของสถานประกอบการ คุณสมบัติของผู้จัดการคอมพาร์ตเมนต์ คุณสมบัติของผู้ประกอบการ การรับรองคอมพาร์ตเมนต์ เงื่อนไขสำหรับผู้ได้รับการรับรอง การตรวจติดตามผล การตรวจต่ออายุการรับรอง การเปลี่ยนแปลง แก๊งระบบการผลิตในสาระสำคัญ การฟักไข่การรับรอง การเพิกถอน การรับรอง การอุทธรณ์ การร้องเรียน และการโต้แย้ง การยกเลิกการรับรอง การรักษาความลับ และอื่นๆ ที่เกี่ยวข้อง ในการรับรองคอมพาร์ตเมนต์

2.2 ข้อกำหนดนี้ใช้สำหรับการรับรองคอมพาร์ตเมนต์ สำหรับฟาร์มสัตว์ปีกเนื้อ ฟาร์มสัตว์ปีกพันธุ์ และสถานที่ฟักไข่สัตว์ปีกเนื้อ

3. นิยาม

3.1 คอมพาร์ตเมนต์ (Compartment) หมายถึง สถานประกอบการหรือกลุ่มของสถานประกอบการ ประเภทเดียวกัน ดังนี้ คอมพาร์ตเมนต์สำหรับสัตว์ปีกเนื้อ คอมพาร์ตเมนต์สำหรับสัตว์ปีกพันธุ์ คอมพาร์ตเมนต์ สำหรับสถานที่ฟักไข่สัตว์ปีกเนื้อ

3.2 การจัดการด้านความปลอดภัยทางชีวภาพ (Biosecurity Management) หมายความว่า การจัดการ ระบบการป้องกัน หรือลดโอกาสในการนำเชื้อใช้หวัดนกเข้าสู่หรือออกจากระบบการผลิตและเลี้ยงสัตว์

3.3 ผู้จัดการคอมพาร์ตเมนต์ (Compartment Manager) หมายถึง ผู้ที่มีหน้าที่ดูแลคอมพาร์ตเมนต์ ซึ่งได้รับการแต่งตั้งจากผู้ประกอบการหรือเจ้าของกิจการ ในการกำกับ ดูแล ตรวจสอบติดตามการปฏิบัติงานในการจัดการ ด้านความปลอดภัยทางชีวภาพ ระบบการตรวจย้อนกลับ ติดตามผลการตรวจประเมินภายในสถานประกอบการ ดำเนินการและติดตามผลการเฝ้าระวังโรคใช้หวัดนกทางคลินิก และทางห้องปฏิบัติการ การตรวจประเมินจาก เจ้าหน้าที่ของกรมปศุสัตว์ การสื่อสารด้านความปลอดภัยทางชีวภาพระหว่างคอมพาร์ตเมนต์ และประสานงาน เจ้าหน้าที่กรมปศุสัตว์ในกิจกรรมที่เกี่ยวข้องกับคอมพาร์ตเมนต์ โดยปฏิบัติหน้าที่และมีความรับผิดชอบตามที่ กรมปศุสัตว์กำหนดไว้

3.4 สัตวแพทย์ผู้ควบคุมฟาร์มเลี้ยงสัตว์ (Veterinary Practitioner) หมายความว่า สัตวแพทย์ที่มีใบอนุญาต เป็นผู้ประกอบวิชาชีพการสัตวแพทย์ชั้นหนึ่ง ตามพระราชบัญญัติวิชาชีพการสัตวแพทย์ พ.ศ.2545 และได้รับ ใบอนุญาตเป็นสัตวแพทย์ผู้ควบคุมฟาร์มเลี้ยงสัตว์จากกรมปศุสัตว์

3.5 ผู้ประกอบการ (Entrepreneur) หมายความว่า เจ้าของหรือผู้จัดการสถานประกอบการหรือผู้ได้รับ ใบรับรองจากกรมปศุสัตว์

3.6 สถานประกอบการ (Establishment) หมายความว่า สถานที่ที่ได้รับการรับรองมาตรฐานฟาร์มเลี้ยงสัตว์ (การปฏิบัติทางการเกษตรที่ดีสำหรับฟาร์มเลี้ยงสัตว์ : GAP) ได้แก่ ฟาร์มไก่เนื้อ ฟาร์มเป็ดเนื้อ ฟาร์มไก่พันธุ์ ฟาร์มเป็ดพันธุ์ หรือได้รับการรับรองสถานที่ฟักไข่สัตว์ปีก จากกรมปศุสัตว์



หลักเกณฑ์และเงื่อนไขในการรับรอง คอมพาร์ทเมนต์ (สำหรับฟาร์มสัตว์ปีกเนื้อ ฟาร์มสัตว์ปีกพันธุ์ และสถานที่ฟักไข่สัตว์ปีกเนื้อ)	รหัส RE-COM-FAM-01	
	หน้า	2/10
	แก้ไขครั้งที่	0
		ประกาศใช้วันที่ 12 กันยายน 2554

3.7 ฟาร์มสัตว์ปีกเนื้อ (Poultry Farm) หมายความว่า ฟาร์มไก่เนื้อ หรือฟาร์มเป็ดเนื้อ ที่ได้รับการรับรองมาตรฐานฟาร์มเลี้ยงสัตว์จากกรมปศุสัตว์

3.8 ฟาร์มสัตว์ปีกพันธุ์ (Breeder Farm) หมายความว่า ฟาร์มไก่พันธุ์ หรือฟาร์มเป็ดพันธุ์ ที่ได้รับการรับรองมาตรฐานฟาร์มเลี้ยงสัตว์จากกรมปศุสัตว์

3.9 สถานที่ฟักไข่สัตว์ปีกเนื้อ (Hatchery) หมายความว่า สถานที่ฟักไข่สัตว์ปีกที่ได้รับการรับรองมาตรฐานจากกรมปศุสัตว์

3.10 การรับรอง (Certification) หมายความว่า การรับรองคอมพาร์ทเมนต์จากกรมปศุสัตว์

3.11 ผู้ตรวจรับรอง (Auditor) หมายความว่า ผู้ตรวจรับรองคอมพาร์ทเมนต์ ซึ่งเป็นบุคคลที่ทำหน้าที่ตรวจประเมินสถานประกอบการ (ฟาร์มสัตว์ปีกเนื้อ ฟาร์มสัตว์ปีกพันธุ์ และสถานที่ฟักไข่สัตว์ปีกเนื้อ)

3.12 คณะผู้ตรวจรับรอง (Audit team) หมายความว่า คณะผู้ตรวจรับรองคอมพาร์ทเมนต์ ซึ่งเป็นคณะบุคคลที่ได้รับการแต่งตั้งจากกรมปศุสัตว์ ให้ทำหน้าที่ตรวจประเมินสถานประกอบการ (ฟาร์มสัตว์ปีกเนื้อ ฟาร์มสัตว์ปีกพันธุ์ และสถานที่ฟักไข่สัตว์ปีกเนื้อ)

3.13 คณะทำงาน (Coordinate Committee) หมายความว่า คณะทำงานประสานงานระบบคอมพาร์ทเมนต์ในอุตสาหกรรมสัตว์ปีกไทย ที่ได้รับการแต่งตั้งจากกรมปศุสัตว์

3.14 คณะทบทวน (Certification Committee) หมายความว่า คณะทบทวนรับรองคอมพาร์ทเมนต์ ซึ่งเป็นคณะบุคคลที่มีคุณสมบัติตามที่กรมปศุสัตว์กำหนด และได้รับการแต่งตั้งโดยอธิบดีกรมปศุสัตว์ ให้ทำหน้าที่ทบทวนและพิจารณาผลการตรวจรับรองเพื่อตัดสินใจให้การรับรอง การต่ออายุ การคงไว้ การพักใช้ การเพิกถอน และการยกเลิกการรับรอง และดำเนินการเรื่องอื่นๆ ที่ได้รับมอบหมายจากกรมปศุสัตว์

3.15 ผู้ได้รับการรับรอง หมายความว่า ผู้ขอรับรองที่ผ่านการตรวจประเมิน และได้รับการรับรองคอมพาร์ทเมนต์จากกรมปศุสัตว์ (สำนักสุขศาสตร์สัตว์และสุขอนามัย)

3.16 ใบรับรอง (Certificate) หมายความว่า ใบรับรองคอมพาร์ทเมนต์ที่กรมปศุสัตว์ (สำนักสุขศาสตร์สัตว์และสุขอนามัย) ออกให้แก่ผู้ประกอบการ

3.17 การตรวจประเมิน (Audit) หมายความว่า การตรวจประเมินคอมพาร์ทเมนต์ เพื่อประเมินและตรวจสอบเกี่ยวกับการปฏิบัติตามข้อกำหนด

3.18 การให้การรับรอง (Granting Certification) หมายความว่า การอนุมัติให้การรับรองคอมพาร์ทเมนต์แก่ผู้ประกอบการที่ยังไม่เคยได้รับการรับรองโดยคณะทบทวน ภายหลังจากตรวจประเมินเพื่อการรับรองของคณะผู้ตรวจรับรอง

3.19 การต่ออายุใบรับรอง (Recertification) หมายความว่า การอนุมัติให้การรับรองคอมพาร์ทเมนต์แก่ผู้ประกอบการที่ขอต่ออายุการรับรองโดยคณะทบทวน ภายหลังจากตรวจต่ออายุการรับรองของคณะผู้ตรวจรับรอง

3.20 การคงไว้ซึ่งการรับรอง (Maintaining Certification) หมายความว่า การอนุมัติให้คงการรับรองคอมพาร์ทเมนต์โดยคณะทบทวน แก่ผู้ประกอบการที่ได้รับการรับรองและยังอยู่ระหว่างอายุใบรับรอง ภายหลังจากการตรวจติดตามผลของคณะผู้ตรวจรับรอง

3.21 การพักใช้การรับรอง (Suspending Certification) หมายความว่า การอนุมัติโดยคณะทบทวนแก่ผู้ประกอบการที่ได้รับการรับรองให้พักใช้การรับรองคอมพาร์ทเมนต์



หลักเกณฑ์และเงื่อนไขในการรับรอง คอมพาร์ทเมนต์ (สำหรับฟาร์มสัตว์ปีกเนื้อ ฟาร์มสัตว์ปีกพันธุ์ และสถานที่ฟักไข่สัตว์ปีกเนื้อ)	รหัส RE-COM-FAM-01	
	หน้า	3/10
	แก้ไขครั้งที่	0
		ประกาศใช้วันที่ 12 กันยายน 2554

3.22 การเพิกถอนการรับรอง (Withdrawing Certification) หมายความว่า การอนุมัติโดยคณะกรรมการ แก่ผู้ประกอบการที่ได้รับการรับรองให้เพิกถอนการรับรองคอมพาร์ทเมนต์

3.23 การยกเลิกการรับรอง (Cancelling Certification) หมายความว่า การอนุมัติโดยคณะกรรมการ แก่ผู้ประกอบการที่ได้รับการรับรอง ให้ยกเลิกการรับรองคอมพาร์ทเมนต์แก่ผู้ประกอบการที่เลิกประกอบกิจการ ขอยกเลิกการรับรองหรือไม่สามารถปฏิบัติตามข้อกำหนดที่มีการเปลี่ยนแปลงภายในระยะเวลาที่กำหนดได้

4. คุณสมบัติของสถานประกอบการ

4.1 ต้องได้รับการรับรองมาตรฐานฟาร์ม (การปฏิบัติทางการเกษตรที่ดีสำหรับฟาร์ม : GAP) ได้แก่ ฟาร์มไก่เนื้อ หรือฟาร์มเป็ดเนื้อ หรือฟาร์มไก่พันธุ์ หรือฟาร์มเป็ดพันธุ์ หรือสถานที่ฟักไข่สัตว์ปีกเนื้อ จากกรมปศุสัตว์

4.2 ต้องมีผู้จัดการคอมพาร์ทเมนต์ที่มีคุณสมบัติ และสามารถปฏิบัติตามหน้าที่และความรับผิดชอบที่ กรมปศุสัตว์กำหนดไว้ได้

4.3 ไม่เคยถูกเพิกถอนการรับรองคอมพาร์ทเมนต์ เว้นแต่มีระยะเวลา 3 ปี นับจากวันที่เพิกถอน การรับรองมาแล้ว

4.4 ก่อนการตรวจประเมินเพื่อขอรับรอง จะต้องมีการนำหลักเกณฑ์ของคอมพาร์ทเมนต์ ไปปฏิบัติแล้ว

4.5 ต้องมีสัตวแพทย์ผู้ควบคุมฟาร์ม ซึ่งมีคุณสมบัติและความรู้ความชำนาญตามหลักเกณฑ์และเงื่อนไข ในการรับรองที่กรมปศุสัตว์กำหนด โดยต้องยื่นใบอนุญาตสัตวแพทย์ผู้ควบคุมฟาร์มในชนิดสัตว์ที่เกี่ยวข้อง ซึ่งออก โดยกรมปศุสัตว์

5. คุณสมบัติของผู้จัดการคอมพาร์ทเมนต์

5.1 ต้องมีความรู้ ความสามารถ และความเข้าใจในคอมพาร์ทเมนต์ของสถานประกอบการ

5.2 มีประสบการณ์ในการทำงานด้านการจัดการสถานประกอบการที่เกี่ยวข้อง

6. คุณสมบัติของผู้ประกอบการ

6.1 ต้องเป็นเจ้าของหรือผู้จัดการที่มีอำนาจในการสั่งการได้

6.2 เป็นผู้ที่สมัครใจขอรับการรับรอง และยินดีที่จะปฏิบัติตามหลักเกณฑ์และเงื่อนไขในการรับรอง คอมพาร์ทเมนต์

6.3 ผ่านการฝึกอบรมหลักสูตรคอมพาร์ทเมนต์สำหรับผู้ประกอบการจากกรมปศุสัตว์

7. การรับรองคอมพาร์ทเมนต์

7.1 กรมปศุสัตว์ดำเนินการให้การรับรองตามขอบข่ายที่กรมปศุสัตว์ประกาศเท่านั้น

7.2 ก่อนการตรวจประเมินเพื่อการรับรอง ผู้ประกอบการต้องมีการนำหลักเกณฑ์ของคอมพาร์ทเมนต์ไป ปฏิบัติแล้ว รวมทั้งมีการดำเนินกิจกรรมในทุกข้อกำหนด

7.3 ผู้จัดการคอมพาร์ทเมนต์ หรือผู้ที่ได้รับมอบหมายต้องยื่นแบบคำขอเข้าร่วมระบบคอมพาร์ทเมนต์ ในอุตสาหกรรมสัตว์ปีกไทย (คอม. 1) และแบบคำขอรับรองการจัดการด้านความปลอดภัยทางชีวภาพ สำหรับ ฟาร์มสัตว์ปีกเนื้อ (กคช. 1) หรือฟาร์มสัตว์ปีกพันธุ์ (กคช. 2) หรือสถานที่ฟักไข่สัตว์ปีกเนื้อ (กคช. 3) พร้อม หลักฐานและเอกสารต่างๆ ที่ระบุไว้ ยื่นที่สำนักพัฒนาระบบและรับรองมาตรฐานสินค้าปศุสัตว์ กรมปศุสัตว์



หลักเกณฑ์และเงื่อนไขในการรับรอง คอมพาร์ทเมนต์ (สำหรับฟาร์มสัตว์ปีกเนื้อ ฟาร์มสัตว์ปีกพันธุ์ และสถานที่ฟักไข่สัตว์ปีกเนื้อ)	รหัส RE-COM-FAM-01	
	หน้า	4/10
	แก้ไขครั้งที่	0
		ประกาศใช้วันที่ 12 กันยายน 2554

7.4 คณะทำงานจะพิจารณาแบบคำขอรับรอง หลักฐานและเอกสารต่างๆ หากมีรายละเอียดที่จำเป็นต้องแก้ไขปรับปรุง จะคืนคำขอรับรอง และเอกสารประกอบคำขอรับรอง ให้ดำเนินการแก้ไขและยื่นใหม่อีกครั้ง

7.5 เมื่อผ่านการพิจารณาจากคณะทำงานแล้ว สำนักพัฒนาระบบและรับรองมาตรฐานสินค้าปศุสัตว์ จะแจ้งให้สำนักสุขศาสตร์สัตว์และสุขอนามัย และสำนักงานปศุสัตว์จังหวัดได้ทราบ

7.6 หลังจากสถานประกอบการทราบผลการพิจารณาจากคณะทำงานแล้ว ผู้จัดการคอมพาร์ทเมนต์หรือผู้ที่ได้รับมอบหมาย ดำเนินการยื่นแบบคำขอตรวจรับรองคอมพาร์ทเมนต์ (คอม. 2) พร้อมหลักฐานและเอกสารต่างๆ ที่สำนักงานปศุสัตว์จังหวัดในพื้นที่ ที่สถานประกอบการตั้งอยู่

7.7 สำนักงานปศุสัตว์จังหวัดรวบรวมแบบคำขอตรวจรับรองคอมพาร์ทเมนต์ (คอม. 2) พร้อมหลักฐานและเอกสารต่างๆ แจ้งไปที่สำนักสุขศาสตร์สัตว์และสุขอนามัย

7.8 หลังจากที่สำนักสุขศาสตร์สัตว์และสุขอนามัย ได้รับแจ้งจากสำนักงานปศุสัตว์จังหวัดแล้ว ให้รวบรวมแบบคำขอตรวจรับรองคอมพาร์ทเมนต์ (คอม. 2) พร้อมหลักฐานและเอกสารต่างๆ จากสำนักงานปศุสัตว์จังหวัดในพื้นที่ และจัดตั้งคณะผู้ตรวจรับรอง ซึ่งคณะผู้ตรวจรับรองจะดำเนินการ ดังนี้

7.8.1 จัดทำหนังสือ โทรสาร โทรศัพท์ หรือ e-mail แจ้งกำหนดการตรวจประเมินตามแบบฟอร์มกำหนดการตรวจประเมิน (Audit plan) ให้แก่ผู้จัดการคอมพาร์ทเมนต์หรือผู้ที่ได้รับมอบหมายทราบ ก่อนตรวจอย่างน้อย 7 วัน

7.8.2 ดำเนินการตรวจประเมิน ณ สถานประกอบการ ตามกำหนดการตรวจประเมินที่ได้กำหนดไว้ และสรุปผลการตรวจรับรอง

7.9 การพิจารณาผลการตรวจประเมิน

7.9.1 คณะผู้ตรวจรับรองสรุปผลการตรวจประเมิน พร้อมบันทึกลงในแบบฟอร์มรายงานผล (Audit Report) พร้อมสำเนา และแบบฟอร์มบันทึกข้อบกพร่อง (CAR) พร้อมสำเนา (ถ้ามี)

7.9.2 หัวหน้าคณะผู้ตรวจรับรองรายงานผลการตรวจประเมินให้ผู้ประกอบการ และผู้จัดการคอมพาร์ทเมนต์ทราบ พร้อมทั้งมอบสำเนาแบบฟอร์มรายงานผล (Audit Report) และสำเนาแบบฟอร์มบันทึกข้อบกพร่อง (CAR) (ถ้ามี)

ในกรณีผลการตรวจประเมิน “ไม่ผ่านการตรวจประเมิน” ให้หัวหน้าคณะผู้ตรวจรับรองแจ้งสิ่งที่กรมปศุสัตว์จะดำเนินการต่อไป และสิ่งที่ผู้ประกอบการหรือผู้จัดการคอมพาร์ทเมนต์ต้องดำเนินการ

ผู้ประกอบการหรือผู้จัดการคอมพาร์ทเมนต์สามารถดำเนินการแก้ไขข้อบกพร่องได้ 2 ครั้ง ภายในระยะเวลา 6 เดือน นับจากวันที่ตรวจประเมินครั้งแรก หากพ้นระยะเวลาดังกล่าว ให้ดำเนินการตรวจประเมินใหม่ทุกข้อกำหนดโดยไม่ยื่นคำขอตรวจรับรองใหม่ (แบบ คอม. 2) กรณีที่มีความพร้อมในการขอรับรองใหม่ภายในระยะเวลาไม่เกิน 1 ปี

7.9.3 จัดทำหนังสือราชการแจ้งผลการตรวจรับรองให้ผู้จัดการคอมพาร์ทเมนต์ทราบภายใน 15 วันทำการ นับจากวันที่ตรวจประเมิน

7.9.4 เมื่อผลการตรวจประเมิน “ผ่านการตรวจประเมิน” ให้เลขานุการคณะผู้ตรวจรับรองรวบรวมรายงานเสนอ คณะทบทวนเพื่อพิจารณาให้การรับรอง “การจัดการด้านความปลอดภัยทางชีวภาพ”

7.9.5 เมื่อคณะทบทวนพิจารณาผลการตัดสินใจให้การรับรองแล้ว คณะทบทวนดำเนินการแจ้งให้หน่วยงานที่เกี่ยวข้องทราบ ดังนี้



หลักเกณฑ์และเงื่อนไขในการรับรอง คอมพาร์ทเมนต์ (สำหรับฟาร์มสัตว์ปีกเนื้อ ฟาร์มสัตว์ปีกพันธุ์ และสถานที่ฟักไข่สัตว์ปีกเนื้อ)	รหัส RE-COM-FAM-01	
	หน้า	5/10
	แก้ไขครั้งที่	0
		ประกาศใช้วันที่ 12 กันยายน 2554

7.9.5.1 สำนักสุขศาสตร์สัตว์และสุขอนามัย (ส่วนการรับรองคุณภาพสินค้าปศุสัตว์ และส่วนป้องกันและบำบัดโรคสัตว์)

7.9.5.2 สำนักงานปศุสัตว์จังหวัด (กลุ่มพัฒนาคุณภาพสินค้าปศุสัตว์ กลุ่มพัฒนาสุขภาพสัตว์)

7.9.5.3 สำนักพัฒนาระบบและรับรองมาตรฐานสินค้าปศุสัตว์

7.9.5.4 สำนักควบคุม ป้องกัน และบำบัดโรคสัตว์

7.9.5.5 ห้องปฏิบัติการตรวจวินิจฉัยในพื้นที่ ของกรมปศุสัตว์

7.9.5.6 หน่วยงานอื่นๆ ที่กรมปศุสัตว์กำหนด

7.9.6 สำนักสุขศาสตร์สัตว์และสุขอนามัย และสำนักงานปศุสัตว์จังหวัด แจ้งผลการตัดสินใจให้ผู้จัดการคอมพาร์ทเมนต์ทราบ และดำเนินการเก็บตัวอย่างเพื่อเฝ้าระวังโรคไข้หวัดนกในฟาร์มและพื้นที่กันชน

7.9.7 หลังจากผลการเฝ้าระวังโรคไข้หวัดนก “ไม่พบเชื้อ” ตามที่กรมปศุสัตว์ได้กำหนด คณะผู้ตรวจรับรองจะดำเนินการตรวจประเมินอีกครั้ง เมื่อผล “ผ่านการตรวจประเมิน” คณะผู้ตรวจรับรองนำเสนอคณะทบทวน เพื่อพิจารณาตัดสินใจให้การรับรอง “คอมพาร์ทเมนต์”

7.9.8 หลังจากทีคณะทบทวนมีมติให้การรับรองแล้ว สำนักสุขศาสตร์สัตว์และสุขอนามัย จะออกใบรับรองให้โดยมีผลตั้งแต่วันที่คณะทบทวนมีมติอนุมัติให้การรับรอง ใบรับรองมีอายุคราวละ 3 ปี และไม่สามารถโอนใบรับรองให้แก่ผู้อื่นได้ ทั้งนี้การออกใบรับรอง จะดำเนินการออกให้ในนามของสถานประกอบการที่ผ่านเท่านั้น และแจ้งให้สำนักพัฒนาระบบและรับรองมาตรฐานสินค้าปศุสัตว์ และสำนักควบคุมป้องกันและบำบัดโรคสัตว์ ทราบด้วย

8. เงื่อนไขสำหรับผู้ได้รับการรับรอง

ผู้ได้รับการรับรอง ต้องปฏิบัติตามเงื่อนไขดังต่อไปนี้

8.1 ต้องรักษาไว้ซึ่งหลักเกณฑ์ และสถานภาพของคอมพาร์ทเมนต์ตลอดระยะเวลาที่ได้รับการรับรอง

8.2 อ้างถึงการรับรองเฉพาะในกิจกรรมและขอบข่ายที่ได้รับการรับรองเท่านั้น

8.3 ต้องไม่นำใบรับรอง และ/หรือ เครื่องหมายรับรอง และ/หรือ เครื่องหมายรับรองระบบงาน ไปใช้ในทางที่ทำให้เกิดความเสียหายต่อกรมปศุสัตว์ ซึ่งอาจพิจารณาได้ว่าทำให้เกิดความเข้าใจผิด

8.4 ยุติการใช้สิ่งพิมพ์ สื่อโฆษณา ที่มีการอ้างถึงการได้รับการรับรองนั้นทั้งหมด เมื่อมีการพักใช้ เพิกถอน หรือยกเลิกการรับรองไม่ว่าด้วยสาเหตุใด

8.5 ผู้ได้รับการรับรองต้องให้ความร่วมมือแก่ผู้ตรวจรับรอง ในการตรวจประเมินทุกครั้ง โดยผู้ได้รับการรับรองจะต้องยินยอมให้ผู้ตรวจรับรองเข้าตรวจสอบในพื้นที่สถานประกอบการทั้งหมดที่ถือครอง ทั้งพื้นที่ของตนเอง พื้นที่เช่า และพื้นที่ให้เช่า ตลอดจนสถานที่เก็บเครื่องมือ สถานที่เก็บปัจจัยการผลิต และยินยอมให้มีการสุ่มตัวอย่าง เช่น อุจจาระ เลือด อาหารสัตว์ ไขมัน เนื้อสัตว์ปีก เป็นต้น

8.6 ผู้ได้รับการรับรองต้องจัดทำบันทึกตามที่กำหนดไว้ในคอมพาร์ทเมนต์อย่างต่อเนื่อง เพื่อให้ผู้ตรวจรับรองสามารถตรวจสอบความเป็นไปตามข้อกำหนดของหลักเกณฑ์คอมพาร์ทเมนต์

8.7 ผู้ได้รับการรับรองต้องส่งมอบเอกสารหลักฐานต่างๆ ที่เกี่ยวข้องกับการรับรองที่เป็นปัจจุบันให้แก่กรมปศุสัตว์เมื่อได้รับการร้องขอ

8.8 หากผู้ได้รับการรับรองประสงค์จะยกเลิกการรับรอง ให้แจ้งเป็นลายลักษณ์อักษรพร้อมแนบใบรับรองคืนภายใน 30 วัน นับจากวันที่ผู้ได้รับการรับรองเลิกประกอบกิจการหรือภายใน 30 วัน นับจากวันที่แจ้ง



หลักเกณฑ์และเงื่อนไขในการรับรอง คอมพาร์ทเมนต์ (สำหรับฟาร์มสัตว์ปีกเนื้อ ฟาร์มสัตว์ปีกพันธุ์ และสถานที่ฟักไข่สัตว์ปีกเนื้อ)	รหัส RE-COM-FAM-01	
	หน้า	6/10
	แก้ไขครั้งที่	0
		ประกาศใช้วันที่ 12 กันยายน 2554

ความประสงค์จะยกเลิกการรับรอง และหากใบรับรองฉบับเดิมสูญหาย ต้องส่งสำเนาหลักฐานการแจ้งความ เอกสารสูญหาย พร้อมลงนามรับรองสำเนาถูกต้องมายังสำนักสุขศาสตร์สัตว์และสุขอนามัย

8.9 หากผู้ได้รับการรับรองประสงค์จะต่ออายุการรับรอง ให้ยื่นขอต่ออายุการรับรองต่อสำนักงานปศุสัตว์จังหวัด ล่วงหน้าไม่น้อยกว่า 3 เดือน ก่อนวันที่ใบรับรองหมดอายุ

8.10 หากมีการเปลี่ยนแปลง แก่ในระบบการผลิตในสาระสำคัญ เช่น เพิ่มหรือลดจำนวนโรงเรือน เพิ่มหรือลดพื้นที่การผลิต การปรับปรุงสถานประกอบการ เปลี่ยนสัตวแพทย์ผู้ควบคุมฟาร์ม เปลี่ยนผู้จัดการคอมพาร์ทเมนต์ เป็นต้น ให้แจ้งสำนักสุขศาสตร์สัตว์และสุขอนามัยทราบล่วงหน้าอย่างน้อย 3 เดือน ซึ่งในกรณีที่มีการเปลี่ยนแปลงนี้ กรมปศุสัตว์อาจพิจารณารับรองต่อเนื่อง หรืออาจกำหนดให้มีการตรวจประเมินเพิ่มเติม

8.11 การย้ายสถานที่ตั้งของสถานประกอบการ ให้ผู้ได้รับการรับรองแจ้งสำนักสุขศาสตร์สัตว์และสุขอนามัย ทราบเป็นลายลักษณ์อักษร เพื่อยกเลิกการรับรอง

8.12 กรณีที่มีการเปลี่ยนแปลงชื่อสถานประกอบการ แต่ยังคงสถานที่ตั้งเดิม ให้ผู้ได้รับการรับรองแจ้ง สำนักสุขศาสตร์สัตว์และสุขอนามัยทราบเป็นลายลักษณ์อักษร พร้อมหลักฐานการเปลี่ยนแปลง สำนักสุขศาสตร์สัตว์ และสุขอนามัยจะพิจารณาออกใบรับรองฉบับใหม่ โดยมีอายุเท่ากับฉบับเดิมที่เหลืออยู่ ทั้งนี้ผู้ได้รับการรับรอง ต้องส่งคืนใบรับรองฉบับเดิม ภายใน 7 วันทำการนับแต่วันที่ได้รับใบรับรองฉบับใหม่มายังสำนักสุขศาสตร์สัตว์ และสุขอนามัยที่ออกใบรับรองให้

8.13 กรณีที่ขอยกเลิกการรับรอง หรือเปลี่ยนแปลงข้อมูลในใบรับรอง ซึ่งกำหนดให้ผู้ได้รับการรับรองต้อง ส่งคืนใบรับรองฉบับเดิม หากผู้ได้รับการรับรองไม่สามารถส่งคืนใบรับรองฉบับเดิมได้เนื่องจากสูญหาย ให้ส่งสำเนา หลักฐานการแจ้งความเอกสารสูญหาย พร้อมลงนามรับรองสำเนาถูกต้อง มายังสำนักสุขศาสตร์สัตว์และสุขอนามัย ที่ออกใบรับรองให้

8.14 กรณีใบรับรองสูญหาย ผู้ได้รับการรับรองต้องแจ้งความเอกสารสูญหายพร้อมยื่นคำขอใบแทนใบรับรอง และแนบสำเนาหลักฐานการแจ้งความเอกสารสูญหาย พร้อมลงนามรับรองสำเนาถูกต้องมายังสำนักสุขศาสตร์สัตว์ และสุขอนามัยที่ออกใบรับรองให้เพื่อออกใบรับรองฉบับใหม่ โดยใบรับรองฉบับใหม่จะมีอายุเท่าใบรับรองฉบับเดิม ที่เหลืออยู่

9. การตรวจติดตามผล (Surveillance Audit) และการตรวจต่ออายุการรับรอง (Recertification Audit)

9.1 คณะผู้ตรวจรับรอง จะตรวจติดตามผลเพื่อติดตามการรักษาระบบที่ได้รับการรับรองอย่างน้อยปีละ 1 ครั้ง ทั้งนี้ในรอบการรับรองอายุคราวละ 3 ปี จะมีการตรวจติดตามผลอย่างน้อย 2 ครั้ง โดยจะดำเนินการทุก 11-12 เดือน นับจากวันที่ตรวจประเมิน ณ สถานประกอบการครั้งล่าสุด โดยการตรวจติดตามผลจะต้องไม่เกิน 12 เดือน นับจากวันที่ตรวจประเมิน ณ สถานประกอบการครั้งล่าสุด และเมื่อผลการตรวจติดตาม “ผ่านการตรวจประเมิน” ให้คณะทบทวนพิจารณาการคงไว้ซึ่งการรับรอง (Maintaining Certification)

การตรวจติดตามผล เป็นการตรวจประเมินแบบย่อซึ่งอาจไม่ครบทุกข้อกำหนดของหลักเกณฑ์คอมพาร์ทเมนต์ ทั้งนี้การตรวจติดตามผลทุกครั้งรวมกันในรอบการรับรอง 3 ปี จะต้องตรวจประเมินให้ครบทุกข้อกำหนดของ หลักเกณฑ์คอมพาร์ทเมนต์



หลักเกณฑ์และเงื่อนไขในการรับรอง คอมพาร์ทเมนต์ (สำหรับฟาร์มสัตว์ปีกเนื้อ ฟาร์มสัตว์ปีกพันธุ์ และสถานที่ฟักไข่สัตว์ปีกเนื้อ)	รหัส RE-COM-FAM-01	
	หน้า	7/10
	แก้ไขครั้งที่	0
		ประกาศใช้วันที่ 12 กันยายน 2554

9.2 การตรวจต่ออายุการรับรองจะดำเนินการทุก 3 ปี โดยสำนักสุขศาสตร์สัตว์และสุขอนามัยจะแจ้งผู้จัดการคอมพาร์ทเมนต์ยื่นคำขอต่ออายุการรับรอง ก่อนใบรับรองหมดอายุอย่างน้อย 4 เดือน และผู้จัดการคอมพาร์ทเมนต์ต้องยื่นคำขอต่ออายุการรับรอง ก่อนใบรับรองหมดอายุอย่างน้อย 3 เดือน ทั้งนี้ ผู้จัดการคอมพาร์ทเมนต์สามารถยื่นคำขอต่ออายุได้ที่สำนักงานปศุสัตว์จังหวัดในพื้นที่ที่สถานประกอบการตั้งอยู่

9.3 กรณีที่ผู้จัดการคอมพาร์ทเมนต์ ไม่ยื่นคำขอต่ออายุการรับรอง ภายในระยะเวลาที่กำหนดและคณะผู้ตรวจรับรอง ไม่สามารถตรวจต่ออายุการรับรองได้ ก่อนใบรับรองฉบับเดิมหมดอายุ หรือไม่สามารถแก้ไขข้อบกพร่องที่พบได้ก่อนใบรับรองฉบับเดิมหมดอายุ ใบรับรองฉบับใหม่ที่สถานประกอบการได้รับจะมีอายุไม่ต่อเนื่องจากใบรับรองฉบับเดิม โดยช่วงที่ใบรับรองขาดอายุ สถานประกอบการไม่สามารถอ้างอิงการรับรองของกรมปศุสัตว์ได้ และให้งดใช้ใบรับรอง เครื่องหมายรับรองและเครื่องหมายรับรองระบบงานในช่วงเวลาดังกล่าว

9.4 กรณีที่ผู้จัดการคอมพาร์ทเมนต์ ยื่นคำขอต่ออายุการรับรองภายในระยะเวลาที่กำหนด แต่คณะผู้ตรวจรับรองไม่สามารถตรวจต่ออายุการรับรองได้ก่อนใบรับรองฉบับเดิมหมดอายุ สำนักสุขศาสตร์สัตว์และสุขอนามัยจะพิจารณาออกใบรับรองฉบับใหม่โดยมีอายุต่อเนื่องจากใบรับรองฉบับเดิม

9.5 การตรวจต่ออายุการรับรองจะดำเนินการตรวจประเมินระบบทั้งหมด กรณีที่จำเป็นต้องดำเนินการตรวจติดตามผลครั้งที่ 3 ให้ดำเนินการเป็นการตรวจต่ออายุการรับรอง โดยตรวจประเมินครบทุกข้อกำหนด และดำเนินการตรวจประเมินก่อนใบรับรองหมดอายุอย่างน้อย 3 เดือนและต้องไม่เกิน 12 เดือนนับจากวันที่ตรวจประเมิน ณ สถานประกอบการครั้งล่าสุด โดยการตรวจต่ออายุการรับรองจะดำเนินการตามขั้นตอนการรับรองสำหรับคอมพาร์ทเมนต์ ตามข้อ 7.6 - 7.9

9.6 การตรวจต่ออายุการรับรองสามารถดำเนินการได้ก่อนใบรับรองสิ้นอายุไม่เกิน 3 เดือน

9.7 คณะผู้ตรวจรับรองสงวนสิทธิที่จะดำเนินการตรวจกรณีพิเศษ (Special Audit) โดยอาจไม่แจ้งให้ทราบล่วงหน้า ในกรณีต่อไปนี้

9.7.1 มีเหตุอันทำให้สงสัยว่าการปฏิบัติตามคอมพาร์ทเมนต์ทำให้มีประสิทธิภาพลดลง เช่น พบสารตกค้างในผลผลิต มีเหตุสงสัยว่าเกิดโรคระบาด หรือไม่ปฏิบัติตามกฎหมายที่เกี่ยวข้อง เป็นต้น

9.7.2 เมื่อมีการวิเคราะห์ข้อร้องเรียนหรือข้อมูลแล้วพบว่า สถานประกอบการไม่ปฏิบัติตามหลักเกณฑ์คอมพาร์ทเมนต์และ/หรือหลักเกณฑ์และเงื่อนไขของกรมปศุสัตว์

9.7.3 มีมติของกรมปศุสัตว์ให้มีการตรวจติดตามผลเพิ่มเติมจากที่กำหนดไว้

10. การเปลี่ยนแปลง แก้ไขระบบการผลิตในสาระสำคัญ

10.1 กรณีที่ผู้ได้รับการรับรองจะทำการเปลี่ยนแปลง แก้ไข ที่เกี่ยวข้องกับระบบการจัดการด้านความปลอดภัยทางชีวภาพ เช่น

10.1.1 ข้อกำหนดการจัดการฟาร์ม

10.1.2 วิธีการปฏิบัติงาน

10.1.3 แบบฟอร์ม

10.1.4 คู่มือการปฏิบัติงาน

10.1.5 คู่มือการจัดการสถานประกอบการ

10.1.6 แผนการวิเคราะห์อันตราย และจุดวิกฤติที่ต้องควบคุม (HACCP Plan)

10.1.7 เพิ่ม หรือ ลด จำนวนโรงเรือน



หลักเกณฑ์และเงื่อนไขในการรับรอง คอมพาร์ทเมนต์ (สำหรับฟาร์มสัตว์ปีกเนื้อ ฟาร์มสัตว์ปีกพันธุ์ และสถานที่ฟักไข่สัตว์ปีกเนื้อ)	รหัส RE-COM-FAM-01	
	หน้า	8/10
	แก้ไขครั้งที่	0
		ประกาศใช้วันที่ 12 กันยายน 2554

10.1.8 เพิ่ม หรือ ลด พื้นที่การผลิต

10.1.9 การปรับปรุงสถานประกอบการ

10.1.10 เปลี่ยนผู้จัดการคอมพาร์ทเมนต์

10.1.11 อื่นๆ ที่เกี่ยวข้อง

10.2 ให้ผู้จัดการคอมพาร์ทเมนต์ แจ้งให้สำนักสุขศาสตร์สัตว์และสุขอนามัยพิจารณาล่วงหน้าอย่างน้อย 3 เดือน

10.3 เมื่อผ่านการพิจารณาแล้ว สำนักสุขศาสตร์สัตว์และสุขอนามัยอาจพิจารณารับรองต่อเนื่อง หรืออาจกำหนดให้มีการตรวจประเมินเพิ่มเติม และแจ้งให้สำนักพัฒนาระบบและรับรองมาตรฐานสินค้าปศุสัตว์ได้รับทราบถึงผลการพิจารณา

10.4 ในกรณีที่ผลการพิจารณา “ตรวจประเมินเพิ่มเติม” คณะผู้ตรวจรับรองดำเนินการนัดหมายผู้จัดการคอมพาร์ทเมนต์เพื่อตรวจรับรองสถานประกอบการ

10.5 เมื่อผลการตรวจ “ผ่านการตรวจประเมิน” สำนักสุขศาสตร์สัตว์และสุขอนามัย ดำเนินการแจ้งให้สำนักพัฒนาระบบและรับรองมาตรฐานสินค้าปศุสัตว์ ทราบด้วย

11. การฟักไข่และการเพิกถอนการรับรอง

11.1 การฟักไข่การรับรอง

กรณีที่ผู้ได้รับการรับรองเป็นไปตามข้อใดข้อหนึ่ง ดังต่อไปนี้

11.1.1 ผู้ได้รับการรับรอง ไม่ปฏิบัติตามหลักเกณฑ์และเงื่อนไขในการรับรองคอมพาร์ทเมนต์ ตัวอย่างเช่น ผู้ได้รับการรับรองนำเครื่องหมายรับรองของกรมปศุสัตว์ไปติดที่ผลิตภัณฑ์ เป็นต้น

11.1.2 ไม่ปฏิบัติตามระบบที่ได้รับการรับรอง ตัวอย่างเช่น พบสารตกค้างในผลผลิตเกินเกณฑ์ที่กำหนด หรือไม่มีหลักฐานการปฏิบัติหน้าที่ของสัตวแพทย์ผู้ควบคุมฟาร์มและทำให้มีผลกระทบต่อระบบการผลิต เป็นต้น

11.1.3 ไม่แก้ไขปรับปรุงข้อบกพร่องภายในระยะเวลาที่กำหนด ตัวอย่างเช่น ในระหว่างตรวจติดตามผลพบว่าสถานประกอบการไม่สามารถแก้ไขปัญหาเรื่องโครงสร้างได้ เป็นต้น

11.1.4 มีการพักการผลิตที่ได้รับการรับรองเป็นการชั่วคราวตั้งแต่ 6 เดือนขึ้นไปแต่ไม่เกิน 1 ปี

11.1.5 พบสัตว์ปีกป่วยหรือตายโดยรู้ว่าเป็นโรคระบาด หรือมีสัตว์ปีกป่วยหรือตายปัจจุบัน โดยไม่ทราบสาเหตุ แล้วไม่แจ้งให้เจ้าหน้าที่กรมปศุสัตว์ทราบ

คณะผู้ตรวจรับรอง ดำเนินการตรวจประเมินเพื่อหาหลักฐานหลังพบเหตุดังกล่าว เสนอคณะทบทวนพิจารณาพักใช้การรับรอง โดยกำหนดระยะเวลาไม่น้อยกว่า 60 วัน แต่ไม่เกิน 180 วัน และกำหนดวันที่พักใช้การรับรองให้มีผลหลังจากวันที่กรมปศุสัตว์มีมติ 15 วัน เมื่อสถานประกอบการถูกพักใช้การรับรอง ต้องหยุดการอ้างถึงการรับรอง หรือการใช้เครื่องหมายรับรอง และเครื่องหมายรับรองระบบงาน (ถ้ามี)

11.2 การเพิกถอนการรับรอง

กรณีที่ผู้ได้รับการรับรองเป็นไปตามกรณีใดกรณีหนึ่งหรือหลายกรณี ดังนี้

11.2.1 เกิดการระบาดของเชื้อไขหวัดนก หรือโรคระบาดสัตว์ร้ายแรง ภายในสถานประกอบการ



หลักเกณฑ์และเงื่อนไขในการรับรอง คอมพาร์ทเมนต์ (สำหรับฟาร์มสัตว์ปีกเนื้อ ฟาร์มสัตว์ปีกพันธุ์ และสถานที่ฟักไข่สัตว์ปีกเนื้อ)	รหัส RE-COM-FAM-01	
	หน้า	9/10
	แก้ไขครั้งที่	0
	ประกาศใช้วันที่	12 กันยายน 2554

11.2.2 ไม่ปฏิบัติตามหลักเกณฑ์และเงื่อนไขในการรับรองคอมพาร์ทเมนต์ และส่งผลกระทบต่อการรับรอง เช่น ผู้ได้รับการรับรองปลอมแปลงใบรับรองให้ผู้อื่นนำไปใช้ หรือนำผลผลิตจากสถานประกอบการอื่นมาอ้างถึงการรับรองในชื่อของสถานประกอบการที่ได้รับการรับรอง

11.2.3 ใบรับรองของสถานประกอบการหมดอายุ และไม่สามารถดำเนินการต่ออายุใบรับรองได้

11.2.4 ไม่ปฏิบัติตามระบบที่ได้รับการรับรองในสาระสำคัญ ตัวอย่างเช่น มีหลักฐานที่พิสูจน์ได้ว่ามีการใช้สารต้องห้ามในสถานประกอบการหรือตรวจพบในผลผลิต

11.2.5 ไม่ปฏิบัติตามระบบที่ได้รับการรับรองหลังจากถูกพักใช้การรับรองแล้ว 2 ครั้ง ภายใน 3 ปี

11.2.6 มีข้อร้องเรียนที่คณะกรรมการพิจารณาแล้วเห็นว่า อาจทำให้เกิดความเสียหายต่อการรับรอง ตัวอย่างเช่น มีหลักฐานที่พิสูจน์ได้ว่าผู้ได้รับการรับรองนำซากสัตว์ไปทิ้งในแหล่งน้ำสาธารณะ หรือมีการปล่อยน้ำเสียที่มีค่าไม่ได้มาตรฐานลงสู่แหล่งน้ำสาธารณะ และส่งผลกระทบต่อสภาพแวดล้อม

คณะผู้ตรวจรับรองจะดำเนินการตรวจประเมินเพื่อหาหลักฐาน หลังพบเหตุดังกล่าวเสนอคณะกรรมการพิจารณาเพิกถอนการรับรอง ทั้งนี้ผู้ได้รับการรับรองที่ถูกเพิกถอนต้องส่งคืนใบรับรองให้แก่ สำนักสุขศาสตร์สัตว์ และสุขอนามัยที่ออกใบรับรอง ภายใน 30 วัน นับจากวันที่ผู้ได้รับการรับรองได้รับหนังสือแจ้งเพิกถอน

ทั้งนี้สิทธิในการใช้ใบรับรอง เครื่องหมายรับรอง และเครื่องหมายรับรองระบบงานจะสิ้นสุดลง ให้มีผลหลังจากที่กรมปศุสัตว์มีมติให้เพิกถอน 15 วัน ซึ่งผู้ถูกเพิกถอนการรับรองต้องงดใช้หรืออ้างถึงการใบรับรอง เครื่องหมายรับรอง เครื่องหมายรับรองระบบงาน บนเอกสารอ้างอิงที่เกี่ยวข้อง เช่น แผ่นพับ ใบปลิว เป็นต้น

12. การอุทธรณ์ การร้องเรียน และการโต้แย้ง

12.1 การอุทธรณ์

12.1.1 ผู้ยื่นคำขอรับการรับรองคอมพาร์ทเมนต์สำหรับฟาร์มสัตว์ปีกเนื้อ ฟาร์มสัตว์ปีกพันธุ์ สถานที่ฟักไข่สัตว์ปีกเนื้อ ตามข้อ 6 หรือผู้ได้รับการรับรองที่ถูกดำเนินการตามข้อ 11 สามารถยื่นอุทธรณ์ที่กรมปศุสัตว์ได้ ภายใน 30 วัน นับตั้งแต่วันที่กรมปศุสัตว์มีหนังสือแจ้งผลการพิจารณา หรือการดำเนินการให้ทราบ โดยการยื่นอุทธรณ์ต้องทำเป็นลายลักษณ์อักษรยื่นต่อหน่วยรับรอง หากส่งทางไปรษณีย์ ต้องลงทะเบียน

12.1.2 กรมปศุสัตว์จะพิจารณาคำอุทธรณ์ และแจ้งผลการพิจารณาให้ทราบภายใน 60 วัน นับตั้งแต่วันที่หน่วยรับรองได้รับคำอุทธรณ์ โดยระหว่างการพิจารณาคำอุทธรณ์ยังไม่สิ้นสุด ให้ถือว่าผลการพิจารณาเดิมมีผลบังคับใช้อยู่ ทั้งนี้ ผลการพิจารณาของกรมปศุสัตว์ให้ถือเป็นที่สุด

12.1.3 ผู้ยื่นคำอุทธรณ์เป็นผู้รับภาระค่าใช้จ่ายในการพิจารณาอุทธรณ์ทั้งหมด

12.2 การร้องเรียน

12.2.1 การยื่นข้อร้องเรียน ให้ยื่นเป็นลายลักษณ์อักษรหรือด้วยวาจาต่อกรมปศุสัตว์ ทั้งนี้ให้รวมถึงการร้องเรียนทางโทรศัพท์ที่สามารถตรวจสอบหรือยืนยันได้ด้วย แต่ไม่รวมถึงข้อร้องเรียนที่ได้จากการได้ยินมา กรณีที่การร้องเรียนเป็นเรื่องเกี่ยวกับผู้ได้รับการรับรองต้องยื่นเป็นลายลักษณ์อักษร มีหลักฐานเพียงพอที่จะสนับสนุนข้อร้องเรียนและให้เจ้าหน้าที่ ที่รับผิดชอบสามารถพิจารณาดำเนินการต่อไปได้

12.2.2 กรมปศุสัตว์จะพิจารณาร้องเรียน แล้วแจ้งผลให้ผู้ร้องเรียนทราบเป็นลายลักษณ์อักษร

12.3 ข้อโต้แย้ง อาจทำได้โดยยื่นเป็นลายลักษณ์อักษรหรือด้วยวาจาต่อกรมปศุสัตว์ และหากผู้โต้แย้งไม่พึงพอใจในคำตอบ/คำแนะนำ สามารถดำเนินการเป็นข้อร้องเรียนหรือคำอุทธรณ์ได้



หลักเกณฑ์และเงื่อนไขในการรับรอง คอมพาร์ทเมนต์ (สำหรับฟาร์มสัตว์ปีกเนื้อ ฟาร์มสัตว์ปีกพันธุ์ และสถานที่ฟักไข่สัตว์ปีกเนื้อ)	รหัส RE-COM-FAM-01	
	หน้า	10/10
	แก้ไขครั้งที่	0
	ประกาศใช้วันที่	12 กันยายน 2554

13. การยกเลิกการรับรอง

13.1 การรับรองจะถูกยกเลิกในกรณีดังต่อไปนี้

13.1.1 ผู้ได้รับการรับรอง เลิกประกอบกิจการที่ได้รับการรับรอง

13.1.2 ผู้ได้รับการรับรอง เป็นบุคคลล้มละลาย กรณีนิติบุคคล

13.1.3 ผู้ได้รับการรับรอง แจ้งขอยกเลิกการรับรองเป็นลายลักษณ์อักษรในแบบคำขอยกเลิกการรับรอง
คอมพาร์ทเมนต์กรมปศุสัตว์ (แบบ คอม.3)

13.1.4 มีการเปลี่ยนแปลงมาตรฐานที่ได้รับการรับรอง และผู้ได้รับการรับรองไม่สามารถปฏิบัติตาม
ข้อกำหนดใหม่ได้

13.1.5 เกิดการระบาดของเชื้อไวรัสไข้หวัดนกภายในสถานประกอบการ

13.1.6 ไม่สามารถปฏิบัติตามเงื่อนไขต่างๆ ที่กรมปศุสัตว์กำหนดไว้

13.2 หลังจากที่ยกเลิกการรับรองแล้ว สำนักสุขศาสตร์สัตว์และสุขอนามัย ดำเนินการดังนี้

13.2.1 แจ้งเป็นลายลักษณ์อักษร ให้สถานประกอบการคืนใบรับรองให้สำนักสุขศาสตร์สัตว์และสุขอนามัย
ภายใน 30 วัน นับจากวันที่แจ้งความประสงค์ขอยกเลิกการรับรอง หรือนับจากวันที่คณะทบทวนมีมติให้ยกเลิก
การรับรอง

13.2.2 แจ้งให้สำนักพัฒนาระบบและรับรองมาตรฐานสินค้าปศุสัตว์ สำนักควบคุมป้องกันและบำบัดโรคสัตว์
สำนักงานปศุสัตว์จังหวัด ห้องปฏิบัติการตรวจวินิจฉัยในพื้นที่ของกรมปศุสัตว์ และหน่วยงานอื่นๆ ตามที่กรมปศุสัตว์
กำหนดได้รับทราบ

14. การรักษาความลับ

14.1 กรมปศุสัตว์จะเก็บรักษาข้อมูลและเอกสารต่างๆ ที่ได้รับจากผู้ประกอบการไว้เป็นความลับ แต่จะ
ไม่รับผิดชอบต่อความเสียหายใดๆ ที่เกิดขึ้นกับผู้ประกอบการ อันเนื่องมาจากการเปิดเผยความลับโดยบุคคลอื่น
เว้นแต่จะเกิดขึ้นจากการกระทำของกรมปศุสัตว์

14.2 การเปิดเผยข้อมูลจะสามารถดำเนินการได้ในกรณีที่ได้รับอนุญาตตามกฎหมาย หรือเป็นข้อมูลที่สามารถ
เปิดเผยได้ตามพระราชบัญญัติข้อมูลข่าวสารของราชการ พ.ศ. 2540

15. อื่นๆ

15.1 กรณีที่มีการแก้ไขหลักเกณฑ์และเงื่อนไขใดๆ ที่เกี่ยวข้องกับการรับรองนี้ กรมปศุสัตว์จะแจ้งให้
ผู้ประกอบการทราบ

15.2 ผู้ได้รับการรับรองต้องปรับปรุงแก้ไขตามหลักเกณฑ์และเงื่อนไขใหม่ตามข้อ 15.1 ให้ถูกต้องภายใน
ระยะเวลาที่กำหนด จากนั้นกรมปศุสัตว์จะทำการตรวจสอบการปรับปรุงแก้ไขของผู้ได้รับการรับรอง

15.3 กรมปศุสัตว์ไม่รับผิดชอบในการกระทำใดๆ ของผู้ได้รับการรับรองที่ได้กระทำไปโดยไม่สุจริต หรือไม่
ปฏิบัติตาม หรือฝ่าฝืนหลักเกณฑ์และเงื่อนไขที่กำหนด

15.4 การเผยแพร่ข้อมูลผู้ได้รับการรับรอง ผู้ถูกฟักไข่ เพิกถอน และยกเลิกการรับรอง ให้เป็นไปตาม
พระราชบัญญัติข้อมูลข่าวสารของราชการ พ.ศ.2540 และกฎหมายอื่นที่เกี่ยวข้อง



ผู้จัดการคอมพาร์ทเมนต์	รหัส P-COM-MAN-01	
	หน้า	1/1
	แก้ไขครั้งที่	0
	ประกาศใช้วันที่	12 กันยายน 2554

1. วัตถุประสงค์

เพื่อเป็นแนวทาง ในการคัดเลือกบุคคลที่มาทำหน้าที่ผู้จัดการคอมพาร์ทเมนต์ของแต่ละคอมพาร์ทเมนต์

2. ขอบข่าย

2.1 ข้อกำหนดนี้ครอบคลุมคุณสมบัติของผู้จัดการคอมพาร์ทเมนต์ หน้าที่และความรับผิดชอบ และอื่นๆ ที่เกี่ยวข้องกับคอมพาร์ทเมนต์

2.2 ข้อกำหนดนี้ใช้สำหรับการรับรองคอมพาร์ทเมนต์

3. คุณสมบัติของผู้จัดการคอมพาร์ทเมนต์

3.1 ต้องมีความรู้ ความสามารถ และความเข้าใจในคอมพาร์ทเมนต์ของสถานประกอบการ

3.2 ผ่านการฝึกอบรมหลักสูตรคอมพาร์ทเมนต์สำหรับผู้ประกอบการจากกรมปศุสัตว์

3.3 มีประสบการณ์ในการทำงานด้านการจัดการสถานประกอบการ

4. หน้าที่และความรับผิดชอบ

4.1 กำกับ ดูแล ตรวจสอบติดตามแผนการปฏิบัติงานในเรื่องการจัดการด้านความปลอดภัยทางชีวภาพ และการเฝ้าระวัง ควบคุมโรคใช้หวัดนก ของสถานประกอบการในคอมพาร์ทเมนต์ เพื่อให้มั่นใจได้ว่าคอมพาร์ทเมนต์มีการจัดการด้านความปลอดภัยทางชีวภาพที่มีประสิทธิภาพ

4.2 ควบคุม การจัดทำระบบเอกสาร บันทึก ข้อมูลต่างๆ ที่เกี่ยวข้อง ให้เป็นปัจจุบัน เก็บรักษาไว้อย่างน้อย 3 ปี และมีความพร้อมในกรณีที่ถูกร้องขอจากเจ้าหน้าที่กรมปศุสัตว์หรือผู้ตรวจรับรอง

4.3 จัดทำระบบการตรวจประเมินภายในสถานประกอบการ (Internal Audit) ที่เกี่ยวข้องกับคอมพาร์ทเมนต์ อาทิเช่น การจัดการด้านความปลอดภัยทางชีวภาพ การวิเคราะห์อันตราย และจุดวิกฤติที่ต้องควบคุม (HACCP) การเฝ้าระวังโรคใช้หวัดนกภายในและภายนอกสถานประกอบการ ระบบการตรวจสอบย้อนกลับ รวมทั้งการติดตามผลการตรวจประเมินภายในและการตรวจประเมินจากกรมปศุสัตว์ เป็นต้น

4.4 ต้องดำเนินการและติดตามผลการเฝ้าระวังโรคใช้หวัดนกทางคลินิก และทางห้องปฏิบัติการจากหน่วยงานของกรมปศุสัตว์ เพื่อให้การป้องกันโรคใช้หวัดนกมีประสิทธิภาพ

4.5 ประสานงานกับเจ้าหน้าที่กรมปศุสัตว์ในกิจกรรมที่เกี่ยวข้องกับคอมพาร์ทเมนต์ เช่น จัดเตรียมเอกสารและข้อมูลเพื่อขอการรับรองจากกรมปศุสัตว์ เป็นต้น

4.6 ดำเนินการแจ้งเจ้าหน้าที่กรมปศุสัตว์ทันที ในกรณี

4.6.1 คอมพาร์ทเมนต์ มีการปรับปรุงการจัดการด้านความปลอดภัยทางชีวภาพและแผนการเฝ้าระวังโรคใช้หวัดนก

4.6.2 สงสัยหรือเกิดโรคใช้หวัดนกภายในสถานประกอบการหรือพื้นที่กันชน

4.6.3 คอมพาร์ทเมนต์ไม่สามารถปฏิบัติตามหลักเกณฑ์ของกรมปศุสัตว์

4.6.4 มีการเพิ่มหรือลดจำนวนสถานประกอบการหรือประชากรสัตว์ปีกที่ผลิต



ขั้นตอนการรับรองคอมพาร์ทเมนต์ สำหรับฟาร์มสัตว์ปีกเนื้อ ฟาร์มสัตว์ปีกพันธุ์ และสถานที่ฟักไข่สัตว์ปีกเนื้อ



ขั้นตอนการเฝ้าระวัง เพื่อรับรองสถานภาพปลอดโรคไข้หวัดนกของคอมพาร์ทเมนต์ สำหรับฟาร์มสัตว์ปีกเนื้อ ฟาร์มสัตว์ปีกพันธุ์ และสถานที่ฟักไข่สัตว์ปีกเนื้อ

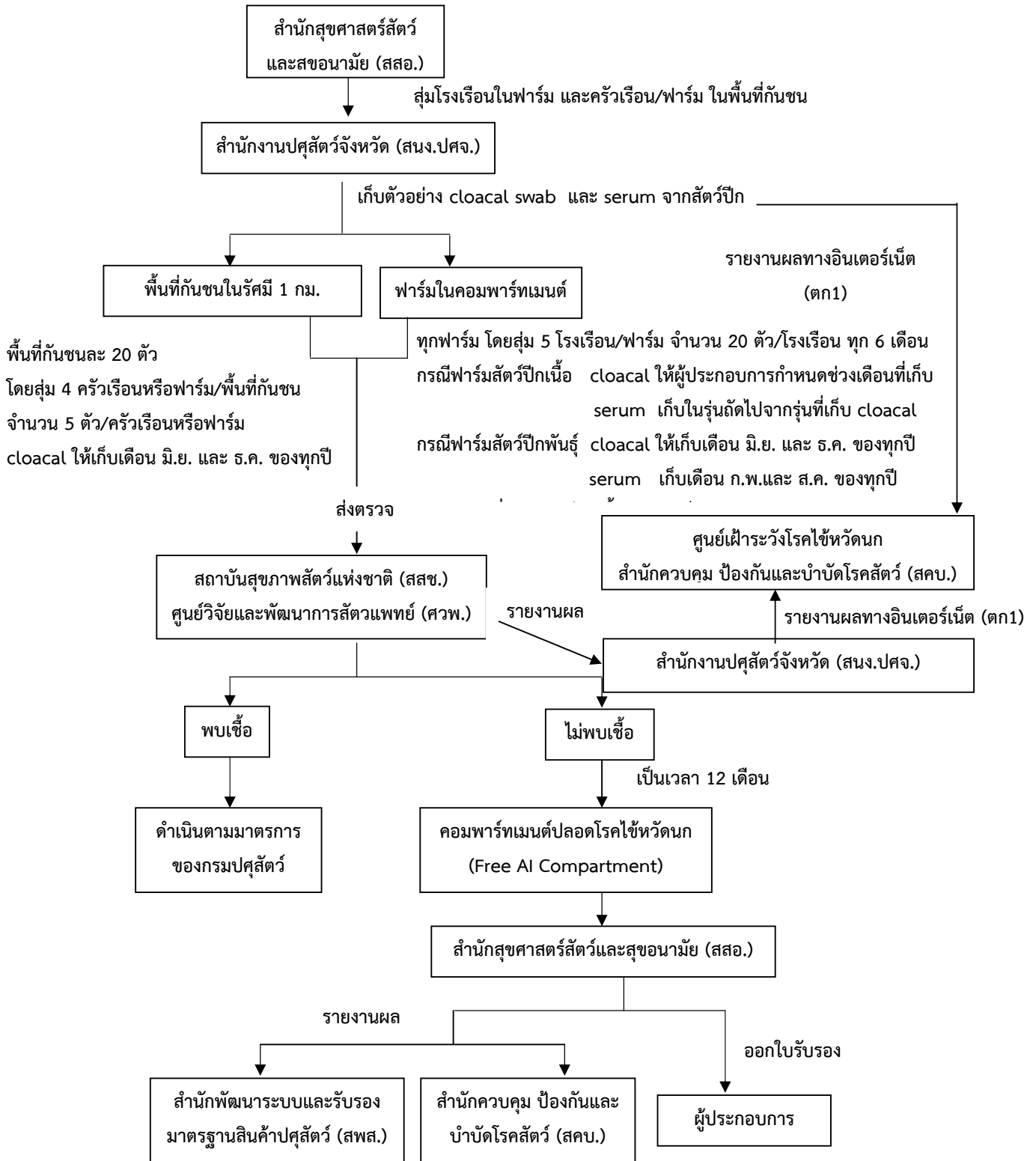

ขั้นตอนการเฝ้าระวัง

เพื่อรักษาสถานภาพปลอดโรคไข้หวัดนกของคอมพาร์ทเมนต์
สำหรับฟาร์มสัตว์ปีกเนื้อ ฟาร์มสัตว์ปีกพันธุ์ และสถานที่ฟักไข่สัตว์ปีกเนื้อ

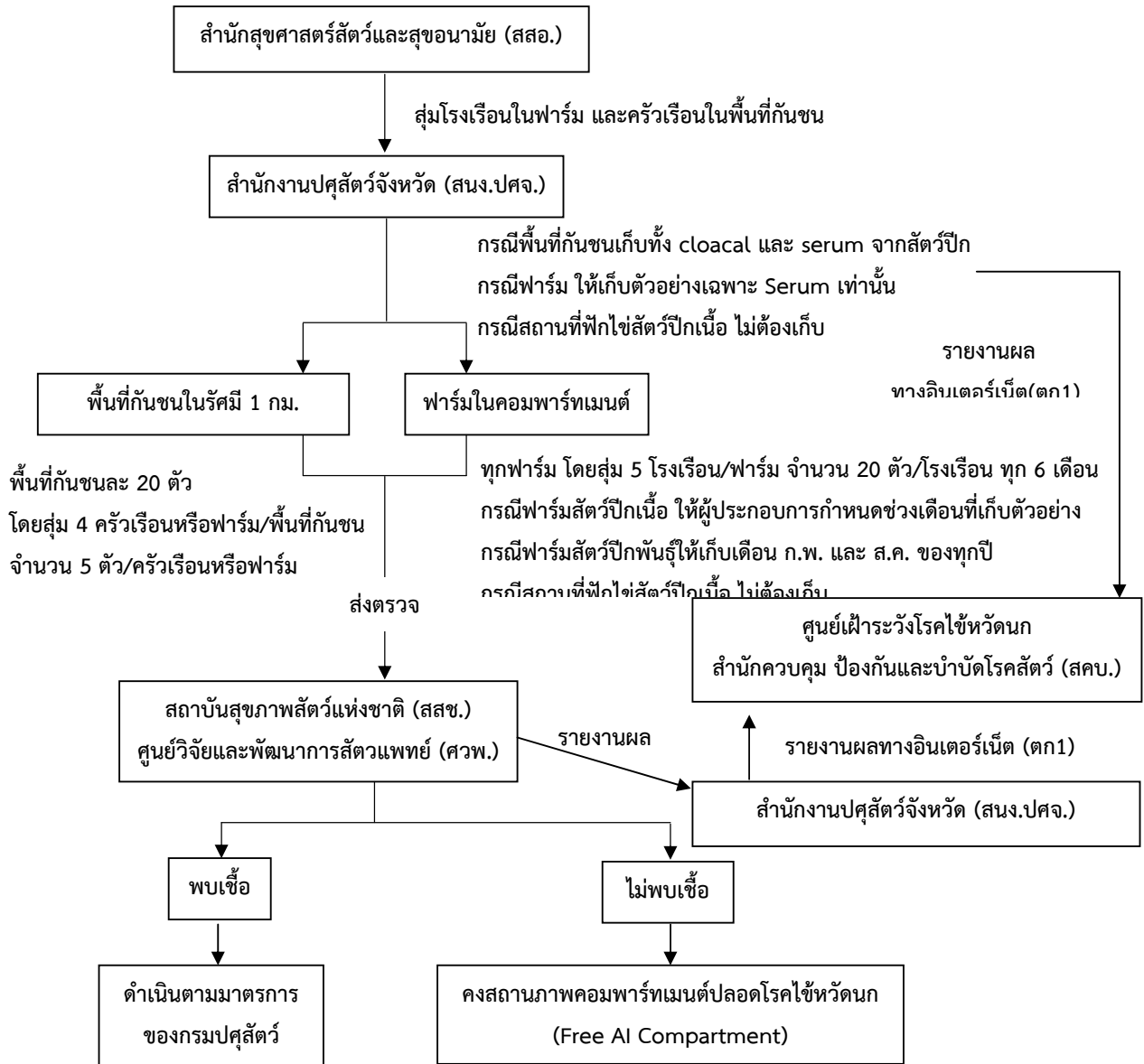

ภาคผนวก

 ขอรับรอง

 ขอต่ออายุ

แบบฟอร์มคำขอเข้าร่วมระบบคอมพิวเตอร์เกษตรในอุตสาหกรรมสัตว์ปีกไทย

1. รายละเอียดสถานประกอบการ

1.1 ชื่อบริษัท

1.2 ชื่อ - นามสกุล (ผู้ที่มีอำนาจลงนาม).....
ตำแหน่ง

หมายเลขบัตรประชาชน ----

1.3 ที่อยู่ของบริษัท (สำนักงานใหญ่)

เลขที่.....หมู่.....ซอย.....ถนน.....

ตำบล/แขวง.....อำเภอ/เขต.....

จังหวัด.....รหัสไปรษณีย์.....

โทรศัพท์.....โทรสาร.....

โทรศัพท์มือถือ.....อีเมลล์.....

เว็บไซต์.....

พิกัด UTM ZoneX.....Y.....

1.4 ประวัติการขอเข้าร่วมคอมพิวเตอร์

ไม่เคยขอรับการรับรอง

เคยขอรับการรับรอง (แนบรายละเอียดคอมพิวเตอร์ที่เคยขอรับการรับรองมาแล้ว)

2. รายละเอียดคอมพิวเตอร์

2.1 ประเภทคอมพิวเตอร์ที่ขอเข้าร่วมการรับรอง

ฟาร์มสัตว์ปีกเนื้อ ฟาร์มไก่เนื้อ (กรอกรายละเอียดในแบบ กคช.1)

ฟาร์มเป็ดเนื้อ

ฟาร์มสัตว์ปีกพันธุ์ ฟาร์มไก่พันธุ์ (กรอกรายละเอียดในแบบ กคช.2)

ฟาร์มเป็ดพันธุ์

สถานที่ฟักไข่สัตว์ปีกเนื้อ (กรอกรายละเอียดในแบบ กคช.3)

โรงงานผลิตอาหารสัตว์ (กรอกรายละเอียดในแบบ กคช.4)

โรงฆ่าสัตว์ปีก (กรอกรายละเอียดในแบบ กคช.5)

2.2 จำนวนคอมพิวเตอร์ที่ขอรับรอง



ประเภทคอมพาร์ทเมนต์	จำนวน คอมพาร์ทเมนต์	จำนวน ฟาร์มหรือโรงงาน	กำลังการผลิต
ฟาร์มสัตว์ปีกเนื้อ			(ตัว/รุ่น)
ฟาร์มสัตว์ปีกพันธุ์			(ตัว/รุ่น)
สถานที่ฟักไข่สัตว์ปีกเนื้อ			(ตัว/สัปดาห์)
โรงงานผลิตอาหารสัตว์			(ตัน/ปี)
โรงฆ่าสัตว์ปีก			(Kg/สัปดาห์)

ทั้งนี้ได้แนบหลักฐานเพื่อประกอบการพิจารณา คือ

- 1. สำเนาหนังสือการรับรองการจดทะเบียนนิติบุคคล และ/หรือ สำเนาทะเบียนการค้า
- 2. สำเนาบัตรประชาชนของผู้ที่มีอำนาจลงนาม
- 3. แบบ กคช. (ตามประเภทคอมพาร์ทเมนต์ที่ขอเข้าร่วมการรับรองพร้อมหลักฐานต่างๆ ที่ระบุไว้ในแบบ กคช.)
- 4. คู่มือการปฏิบัติงานเพื่อความปลอดภัยทางชีวภาพ (Work Instruction)
- 5. เอกสารการวิเคราะห์อันตราย และจุดวิกฤติที่ต้องควบคุม (HACCP)
- 6. แผนที่ตั้งของสถานประกอบการ (MAP)
- 7. แผนผังของสถานประกอบการที่แสดงรายละเอียด (Lay Out) ของแต่ละสถานประกอบการ
- 8. รายละเอียดคอมพาร์ทเมนต์ที่เคยขอรับการรับรอง (ถ้ามี)

ข้าพเจ้าขอรับรองว่า รายละเอียดข้างต้นเป็นจริงทุกประการ และยินยอมให้คณะผู้ตรวจรับรองเข้าดำเนินการตรวจรับรองระบบคอมพาร์ทเมนต์ในอุตสาหกรรมสัตว์ปีกไทยที่กำหนดทุกประการรวมทั้งสนับสนุนข้อมูลเพิ่มเติมตามที่คณะผู้ตรวจรับรองร้องขอ

ลงชื่อ.....

()

ผู้ที่มีอำนาจลงนาม

...../...../.....

ลงชื่อ.....

()

ผู้รับคำขอ

...../...../.....





- ขอรับรอง
- ขอต่ออายุ

แบบฟอร์มคำขอตรวจรับรองคอมพาร์ทเมนต์

1. ชื่อ - นามสกุล (ผู้จัดการคอมพาร์ทเมนต์).....

หมายเลขบัตรประชาชน ----

ที่อยู่เลขที่.....หมู่ที่.....ซอย.....ถนน.....

ตำบล/แขวง.....อำเภอ/เขต.....

จังหวัด.....รหัสไปรษณีย์.....

โทรศัพท์.....โทรสาร.....

โทรศัพท์มือถือ.....อีเมลล์.....

2. ชื่อบริษัท

3. ประเภทคอมพาร์ทเมนต์ที่ขอรับการตรวจรับรอง

- | | | |
|---|--|-----------------------------|
| <input type="checkbox"/> ฟาร์มสัตว์ปีกเนื้อ | <input type="checkbox"/> ฟาร์มไก่เนื้อ | (กรอกรายละเอียดในแบบ กคช.1) |
| | <input type="checkbox"/> ฟาร์มเป็ดเนื้อ | |
| <input type="checkbox"/> ฟาร์มสัตว์ปีกพันธุ์ | <input type="checkbox"/> ฟาร์มไก่พันธุ์ | (กรอกรายละเอียดในแบบ กคช.2) |
| | <input type="checkbox"/> ฟาร์มเป็ดพันธุ์ | |
| <input type="checkbox"/> สถานที่ฟักไข่สัตว์ปีกเนื้อ | | (กรอกรายละเอียดในแบบ กคช.3) |
| <input type="checkbox"/> โรงงานผลิตอาหารสัตว์ | | (กรอกรายละเอียดในแบบ กคช.4) |
| <input type="checkbox"/> โรงฆ่าสัตว์ปีก | | (กรอกรายละเอียดในแบบ กคช.5) |

4. จำนวนคอมพาร์ทเมนต์ที่ขอรับรองการตรวจประเมิน.....คอมพาร์ทเมนต์

ทั้งนี้ ข้าพเจ้าได้กรอกรายละเอียดลงใน แบบ กคช..... และแนบหลักฐานเพื่อประกอบการพิจารณาเรียบร้อยแล้ว จำนวน 1 ฉบับ ต่อ 1 คอมพาร์ทเมนต์ ข้าพเจ้าขอรับรองว่า รายละเอียดข้างต้นเป็นจริงทุกประการและยินยอมให้คณะผู้ตรวจรับรอง เข้าดำเนินการตรวจรับรองคอมพาร์ทเมนต์ที่กำหนดทุกประการ รวมทั้งสนับสนุนข้อมูลเพิ่มเติมตามที่คณะผู้ตรวจรับรองร้องขอ

ลงชื่อ.....

()

ผู้จัดการคอมพาร์ทเมนต์

...../...../.....

ลงชื่อ.....

()

ผู้รับคำขอ

...../...../.....





แบบฟอร์มคำขอยกเลิกใบรับรองคอมพาร์ทเมนต์กรมปศุสัตว์

ข้าพเจ้า (ชื่อ - นามสกุล ผู้ประกอบการ).....

หมายเลขบัตรประชาชน ----

ชื่อสถานประกอบการ (ฟาร์ม/โรงงาน)

หมายเลขทะเบียนคอมพาร์ทเมนต์..... วันหมดอายุ.....

ที่อยู่เลขที่..... หมู่ที่..... ซอย..... ถนน.....

ตำบล/แขวง..... อำเภอ/เขต.....

จังหวัด..... รหัสไปรษณีย์.....

ผู้จัดการคอมพาร์ทเมนต์ คือ (ชื่อ - นามสกุล).....

หมายเลขบัตรประชาชน ----

เบอร์โทรศัพท์มือถือ.....

บริษัทชื่อ.....

มีความประสงค์ขอยกเลิกการรับรองคอมพาร์ทเมนต์สำหรับ.....

โดยมีเหตุผลในการขอยกเลิกการรับรอง คือ.....

.....

ทั้งนี้ได้แนบใบรับรองฉบับเดิมหรือสำเนาใบแจ้งความกรณีใบรับรองฉบับเดิมสูญหายมาพร้อมคำร้อง

ลงชื่อ.....

()

ผู้ประกอบการ

วันที่...../...../.....

ลงชื่อ.....

()

ผู้จัดการคอมพาร์ทเมนต์

วันที่...../...../.....

ลงชื่อ.....

()

ผู้รับคำขอ

วันที่...../...../.....



**แบบคำขอรับรองการจัดการด้านความปลอดภัยทางชีวภาพ
สำหรับฟาร์มสัตว์ปีกเนื้อ**

แบบ กคช. 1

- ขอรับรอง
 ขอต่ออายุ

1. รายละเอียด สถานประกอบการ

ชื่อ บริษัท

ชื่อ - นามสกุล (ผู้ที่มีอำนาจลงนาม).....

หมายเลขบัตรประชาชน ----

ตำแหน่ง.....

ที่อยู่ของบริษัท (สำนักงานใหญ่)

เลขที่..... หมู่ที่..... ซอย..... ถนน.....

ตำบล/แขวง..... อำเภอ/เขต.....

จังหวัด..... รหัสไปรษณีย์.....

โทรศัพท์..... โทรสาร.....

โทรศัพท์มือถือ..... อีเมลล์.....

เว็บไซต์ของบริษัท.....

พิกัด UTM Zone X..... Y.....

ประวัติการขอเข้าร่วมคอมพาร์ทเมนต์

- ไม่เคยขอรับการรับรอง
 เคยขอรับการรับรอง

2. รายละเอียดคอมพาร์ทเมนต์

2.1 ประเภทชนิดสัตว์ ไก่เนื้อ เป็ดเนื้อ

2.2 ข้อมูลในคอมพาร์ทเมนต์

1) ข้อมูลทั่วไป

คอมพาร์ทเมนต์ที่..... จำนวนฟาร์มในคอมพาร์ทเมนต์.....

สถานที่ตั้งของฟาร์มตั้งอยู่ที่

จังหวัด..... จำนวน..... ฟาร์ม

จังหวัด..... จำนวน..... ฟาร์ม

จังหวัด..... จำนวน..... ฟาร์ม

จังหวัด..... จำนวน..... ฟาร์ม

จังหวัด..... จำนวน..... ฟาร์ม

จังหวัด..... จำนวน..... ฟาร์ม

จังหวัด..... จำนวน..... ฟาร์ม

รวมทั้งสิ้นจำนวน..... จังหวัด..... ฟาร์ม

จำนวนสัตว์ทั้งหมดในคอมพาร์ทเมนต์..... (ตัว/รุ่นการผลิต)



2) ข้อมูลผู้จัดการคอมพาร์ทเมนต์

ชื่อ - นามสกุล.....

หมายเลขบัตรประชาชน -

ตำแหน่ง.....

ที่อยู่ในการจัดส่งเอกสาร

เลขที่..... หมู่ที่..... ซอย..... ถนน.....

ตำบล/แขวง..... อำเภอ/เขต.....

จังหวัด..... รหัสไปรษณีย์.....

โทรศัพท์..... โทรสาร.....

โทรศัพท์มือถือ..... อีเมล.....

3) รายชื่อโรงงานผลิตอาหารสัตว์ที่ส่งฟาร์ม (ระบุทุกโรงงานผลิตอาหารสัตว์)

ชื่อโรงงานผลิตอาหารสัตว์	ตั้งอยู่ที่จังหวัด	เลขทะเบียน GMP และ HACCP จากกรมปศุสัตว์

4) รายชื่อโรงฆ่าสัตว์ปีกที่ส่งเข้าเชือด (ระบุทุกโรงฆ่าสัตว์ปีกที่ส่งเข้าเชือด)

EST NO.	ชื่อโรงฆ่าสัตว์ปีก	ตั้งอยู่ที่จังหวัด	เลขทะเบียน GMP และ HACCP จากกรมปศุสัตว์



3. รายละเอียดแต่ละฟาร์มในคอมพาร์ทเมนต์ (1 ฟาร์มต่อ 1 หน้า)

3.1 ชื่อฟาร์ม.....

เลขทะเบียนมาตรฐานฟาร์ม กษ 02 22 0690 000

วันที่ออกใบรับรอง.....วันที่หมดอายุ.....

เลขทะเบียนคอมพาร์ทเมนต์ (ถ้ามี) กปศ 02 22 0690

วันที่ออกใบรับรอง.....วันที่หมดอายุ.....

พิกัด UTM ZoneX.....Y.....

ประเภทของฟาร์ม ฟาร์มบริษัท ฟาร์มประกัน ชนิดพันธุ์สัตว์ปีก.....

3.2 ข้อมูลผู้ประกอบการ

ชื่อ - นามสกุล

หมายเลขบัตรประชาชน ----

ที่อยู่เลขที่.....หมู่ที่.....ซอย.....ถนน.....

ตำบล/แขวง.....อำเภอ/เขต.....

จังหวัด.....รหัสไปรษณีย์.....

โทรศัพท์.....โทรสาร.....

โทรศัพท์มือถือ.....อีเมลล์.....

3.3 สภาพทั่วไปของฟาร์ม

พื้นที่ของฟาร์ม.....ไร่.....งาน.....ตารางวา จำนวนโรงเรือน.....หลัง

จำนวนสัตว์ปีก.....ตัว/รุ่นการผลิต.....รุ่น/ปี.....ตัว/ปี

ที่ตั้งของฟาร์ม อยู่ห่างจากสิ่งต่อไปนี้

- ถนนสายหลัก.....ก.ม. - ตลาดนัดค้าสัตว์.....ก.ม.
- โรงฆ่าสัตว์ปีก.....ก.ม. - แหล่งชุมชน.....ก.ม.
- แหล่งน้ำสาธารณะ.....ก.ม. - อื่นๆ.....

3.4 ข้อมูลสัตวแพทย์ผู้ควบคุมฟาร์ม และสัตว์บาล

ชื่อ - นามสกุล สัตวแพทย์ผู้ควบคุมฟาร์ม.....

ใบอนุญาตสัตวแพทย์ผู้ควบคุมฟาร์ม เลขที่ วันที่หมดอายุ.....

ใบอนุญาต (สัตวแพทย์สภา) เลขที่ 01 - / วันที่หมดอายุ.....

ชื่อ - นามสกุล สัตว์บาลประจำฟาร์ม.....

ข้าพเจ้าขอรับรองว่า รายละเอียดข้างต้นเป็นจริงทุกประการ และยินยอมให้คณะผู้ตรวจรับรองเข้าดำเนินการตรวจรับรองคอมพาร์ทเมนต์สำหรับฟาร์มสัตว์ปีกเนื้อที่กำหนดทุกประการ รวมทั้งสนับสนุนข้อมูลเพิ่มเติมตามที่คณะผู้ตรวจรับรองขอ

ลงชื่อ

(.....)

ผู้ประกอบการ

...../...../.....



ทั้งนี้ได้แนบหลักฐานเพื่อประกอบพิจารณา คือ

- 1. สำเนาบัตรประชาชนของผู้จัดการคอมพาร์ทเมนต์ จำนวน 1 ฉบับ
- 2. สำเนาบัตรประชาชนของผู้ประกอบการ จำนวน 1 ฉบับต่อฟาร์ม
- 3. สำเนาใบรับรองมาตรฐานฟาร์ม จำนวน 1 ฉบับต่อฟาร์ม

ในกรณีขอต่ออายุ แนบหลักฐานเพิ่มเติม ดังนี้

- 4. ใบรับรองคอมพาร์ทเมนต์ ฉบับเดิม (ตัวจริง)

ข้าพเจ้าขอรับรองว่า รายละเอียดข้างต้นเป็นจริงทุกประการ และยินยอมให้คณะผู้ตรวจรับรองเข้าดำเนินการตรวจรับรองคอมพาร์ทเมนต์สำหรับฟาร์มสัตว์ปีกเนื้อที่กำหนดทุกประการ รวมทั้งสนับสนุนข้อมูลเพิ่มเติมตามที่คณะผู้ตรวจรับรองขอ

ลงชื่อ

()

ผู้จัดการคอมพาร์ทเมนต์

...../...../.....

ลงชื่อ

()

ผู้รับคำขอ

...../...../.....

หมายเหตุ แนบคำขอรับรองการจัดการด้านความปลอดภัยทางชีวภาพสำหรับฟาร์มสัตว์ปีกเนื้อ (แบบ กคช.1)
จำนวน 1 ฉบับ ต่อ 1 คอมพาร์ทเมนต์



แบบคำขอรับรองการจัดการด้านความปลอดภัยทางชีวภาพ สำหรับฟาร์มสัตว์ปีกพันธุ์	แบบ กคช. 2 <input type="checkbox"/> ขอรับรอง <input type="checkbox"/> ขอต่ออายุ
---	--

1. รายละเอียด สถานประกอบการ

ชื่อ บริษัท

ชื่อ - นามสกุล (ผู้ที่มีอำนาจลงนาม).....

หมายเลขบัตรประชาชน ----

ตำแหน่ง.....

ที่อยู่ของบริษัท (สำนักงานใหญ่)

เลขที่..... หมู่ที่..... ซอย..... ถนน.....

ตำบล/แขวง..... อำเภอ/เขต.....

จังหวัด..... รหัสไปรษณีย์.....

โทรศัพท์..... โทรสาร.....

โทรศัพท์มือถือ..... อีเมล.....

เว็บไซต์ของบริษัท.....

พิกัด UTM ZoneX..... Y.....

ประวัติการขอเข้าร่วมคอมพาร์ทเมนต์

- ไม่เคยขอรับการรับรอง
- เคยขอรับการรับรอง

2. รายละเอียดคอมพาร์ทเมนต์

2.1 ประเภทชนิดสัตว์ ไก่พันธุ์ เป็ดพันธุ์

2.2 ข้อมูลในคอมพาร์ทเมนต์

1) ข้อมูลทั่วไป

คอมพาร์ทเมนต์ที่..... จำนวนฟาร์มในคอมพาร์ทเมนต์.....

สถานที่ตั้งของฟาร์มตั้งอยู่ที่

จังหวัด.....	จำนวน.....	ฟาร์ม
จังหวัด.....	จำนวน.....	ฟาร์ม
จังหวัด.....	จำนวน.....	ฟาร์ม
จังหวัด.....	จำนวน.....	ฟาร์ม
จังหวัด.....	จำนวน.....	ฟาร์ม
จังหวัด.....	จำนวน.....	ฟาร์ม
จังหวัด.....	จำนวน.....	ฟาร์ม

รวมทั้งสิ้นจำนวน..... จังหวัด..... ฟาร์ม

จำนวนสัตว์ทั้งหมดในคอมพาร์ทเมนต์..... (ตัว/รุ่นการผลิต)



2) ข้อมูลผู้จัดการคอมพาร์ทเมนต์

ชื่อ - นามสกุล.....

หมายเลขบัตรประชาชน ----

ตำแหน่ง.....

ที่อยู่ในการจัดส่งเอกสาร

เลขที่..... หมู่ที่..... ซอย..... ถนน.....

ตำบล/แขวง.....อำเภอ/เขต.....

จังหวัด.....รหัสไปรษณีย์.....

โทรศัพท์.....โทรสาร.....

โทรศัพท์มือถือ.....อีเมลล์.....

3) รายชื่อสถานที่ฟักไข่สัตว์ปีกที่ส่งเข้าฟัก (ระบุทุกสถานที่ฟักไข่สัตว์ปีก)

ชื่อสถานที่ฟักไข่สัตว์ปีก	ตั้งอยู่ที่จังหวัด	เลขทะเบียนมาตรฐานจากกรมปศุสัตว์

4) รายชื่อโรงงานผลิตอาหารสัตว์ที่ส่งเข้าฟาร์ม (ระบุทุกโรงงานผลิตอาหารสัตว์)

ชื่อโรงงานผลิตอาหารสัตว์	ตั้งอยู่ที่จังหวัด	เลขทะเบียนGMP และ HACCP จากกรมปศุสัตว์



3. รายละเอียดแต่ละฟาร์มในคอมพิวเตอร์ (1 ฟาร์มต่อ 1 หน้า)

3.1 ชื่อฟาร์ม.....

เลขทะเบียนมาตรฐานฟาร์ม กษ 02 22 0690 □ □ □ □ □ □ □ □ □ □ 000

วันที่ออกใบรับรอง.....วันที่หมดอายุ.....

เลขทะเบียนคอมพิวเตอร์ (ถ้ามี) กปศ 02 22 0690 □ □ □ □ □ □ □ □ □ □ □ □ □ □

วันที่ออกใบรับรอง.....วันที่หมดอายุ.....

พิกัด UTM ZoneX.....Y.....

ประเภทของฟาร์ม ฟาร์มบริษัท ฟาร์มประกัน ชนิดพันธุ์สัตว์ปีก.....

3.2 ข้อมูลผู้ประกอบการ

ชื่อ - นามสกุล

หมายเลขบัตรประชาชน □ - □ □ □ □ □ - □ □ □ □ □ □ - □ □ □ - □

ที่อยู่เลขที่.....หมู่ที่.....ซอย.....ถนน.....

ตำบล/แขวง.....อำเภอ/เขต.....

จังหวัด.....รหัสไปรษณีย์.....

โทรศัพท์.....โทรสาร.....

โทรศัพท์มือถือ.....อีเมลล์.....

3.3 สภาพทั่วไปของฟาร์ม

พื้นที่ของฟาร์ม.....ไร่.....งาน.....ตารางวา จำนวนโรงเรือน.....หลัง

จำนวนสัตว์ปีก.....ตัว/รุ่นการผลิต

ที่ตั้งของฟาร์ม อยู่ห่างจากสิ่งต่อไปนี้

- ถนนสายหลัก.....ก.ม.
- ตลาดนัดค้าสัตว์.....ก.ม.
- โรงฆ่าสัตว์ปีก.....ก.ม.
- แหล่งชุมชน.....ก.ม.
- แหล่งน้ำสาธารณะ.....ก.ม.
- อื่นๆ.....

3.4 ข้อมูลสัตวแพทย์ผู้ควบคุมฟาร์ม และสัตว์บาล

ชื่อ - นามสกุล สัตวแพทย์ผู้ควบคุมฟาร์ม.....

ใบอนุญาตสัตวแพทย์ผู้ควบคุมฟาร์ม เลขที่ วันที่หมดอายุ.....

ใบอนุญาต (สัตวแพทยสภา) เลขที่ 01 - □ □ □ □ / □ □ □ □ วันที่หมดอายุ.....

ชื่อ - นามสกุล สัตว์บาลประจำฟาร์ม.....

ข้าพเจ้าขอรับรองว่า รายละเอียดข้างต้นเป็นจริงทุกประการ และยินยอมให้คณะผู้ตรวจรับรองเข้าดำเนินการตรวจรับรองคอมพิวเตอร์สำหรับฟาร์มสัตว์ปีกพันธุ์ที่กำหนดทุกประการ รวมทั้งสนับสนุนข้อมูลเพิ่มเติมตามที่คณะผู้ตรวจรับรองขอ

ลงชื่อ
(.....)

ผู้ประกอบการ
...../...../.....



ทั้งนี้ได้แนบหลักฐานเพื่อประกอบพิจารณา คือ

- 1. สำเนาบัตรประชาชนของผู้จัดการคอมพาร์ทเมนต์ จำนวน 1 ฉบับ
- 2. สำเนาบัตรประชาชนของผู้ประกอบการ จำนวน 1 ฉบับต่อฟาร์ม
- 3. สำเนาใบรับรองมาตรฐานฟาร์ม จำนวน 1 ฉบับต่อฟาร์ม

ในกรณีขอต่ออายุ แนบหลักฐานเพิ่มเติม ดังนี้

- 4. ใบรับรองคอมพาร์ทเมนต์ ฉบับเดิม (ตัวจริง)

ข้าพเจ้าขอรับรองว่า รายละเอียดข้างต้นเป็นจริงทุกประการ และยินยอมให้คณะผู้ตรวจรับรองเข้าดำเนินการตรวจรับรองคอมพาร์ทเมนต์สำหรับฟาร์มสัตว์ปีกพันธุ์ที่กำหนดทุกประการ รวมทั้งสนับสนุนข้อมูลเพิ่มเติมตามที่คณะผู้ตรวจรับรองขอ

ลงชื่อ

()

ผู้จัดการคอมพาร์ทเมนต์

...../...../.....

ลงชื่อ

()

ผู้รับคำขอ

...../...../.....

หมายเหตุ แนบคำขอรับรองการจัดการด้านความปลอดภัยทางชีวภาพสำหรับฟาร์มสัตว์ปีกพันธุ์ (แบบ กคช.2) จำนวน 1 ฉบับ ต่อ 1 คอมพาร์ทเมนต์



แบบคำขอรับรองการจัดการด้านความปลอดภัยทางชีวภาพ
สำหรับสถานที่ฟักไข่สัตว์ปีกเนื้อ

แบบ กคช. 3

- ขอรับรอง
 ขอต่ออายุ

1. รายละเอียด สถานประกอบการ

ชื่อ บริษัท

ชื่อ - นามสกุล (ผู้ที่มีอำนาจลงนาม).....

หมายเลขบัตรประชาชน ----

ตำแหน่ง.....

ที่อยู่ของบริษัท (สำนักงานใหญ่)

เลขที่..... หมู่ที่..... ซอย..... ถนน.....

ตำบล/แขวง..... อำเภอ/เขต.....

จังหวัด..... รหัสไปรษณีย์.....

โทรศัพท์..... โทรสาร.....

โทรศัพท์มือถือ..... อีเมล.....

เว็บไซต์ของบริษัท.....

พิกัด UTM ZoneX..... Y.....

ประวัติการขอเข้าร่วมคอมพาร์ทเมนต์

- ไม่เคยขอรับการรับรอง
 เคยขอรับการรับรอง

2. รายละเอียดคอมพาร์ทเมนต์

2.1 ประเภทชนิดสัตว์ ลูกไก่เนื้อ ลูกเป็ดเนื้อ

2.2 ข้อมูลในคอมพาร์ทเมนต์

1) ข้อมูลทั่วไป

คอมพาร์ทเมนต์ที่..... จำนวนสถานที่ฟักไข่สัตว์ปีกเนื้อในคอมพาร์ทเมนต์.....

สถานที่ตั้งของสถานที่ฟักไข่สัตว์ปีกเนื้อตั้งอยู่ที่

จังหวัด.....จำนวน.....แห่ง

จังหวัด.....จำนวน.....แห่ง

จังหวัด.....จำนวน.....แห่ง

จังหวัด.....จำนวน.....แห่ง

จังหวัด.....จำนวน.....แห่ง

จังหวัด.....จำนวน.....แห่ง

รวมทั้งสิ้นจำนวน.....จังหวัด.....แห่ง

จำนวนไข่ฟักทั้งหมดในคอมพาร์ทเมนต์.....(ฟอง/สัปดาห์)

จำนวนลูกสัตว์ปีกทั้งหมดในคอมพาร์ทเมนต์.....(ตัว/สัปดาห์)



2) ข้อมูลผู้จัดการคอมพาร์ทเมนต์

ชื่อ - นามสกุล.....

หมายเลขบัตรประชาชน -

ตำแหน่ง.....

ที่อยู่ในการจัดส่งเอกสาร

เลขที่.....หมู่ที่.....ซอย.....ถนน.....

ตำบล/แขวง.....อำเภอ/เขต.....

จังหวัด.....รหัสไปรษณีย์.....

โทรศัพท์.....โทรสาร.....

โทรศัพท์มือถือ.....อีเมลล์.....

3) รายชื่อฟาร์มสัตว์ปีกพันธุ์ที่ส่งเข้าฟัก (ระบุทุกฟาร์มสัตว์ปีกพันธุ์)

ชื่อฟาร์มสัตว์ปีกพันธุ์	ตั้งอยู่ที่จังหวัด	เลขทะเบียนมาตรฐานจากกรมปศุสัตว์

4) รายชื่อฟาร์มสัตว์ปีกเนื้อที่ส่งให้ (ระบุทุกฟาร์มสัตว์ปีกเนื้อ)

ชื่อฟาร์มสัตว์ปีกเนื้อ	ตั้งอยู่ที่จังหวัด	เลขทะเบียนมาตรฐานจากกรมปศุสัตว์



3. รายละเอียดแต่ละสถานที่ฟักไข่สัตว์ปีกเนื้อในคอมพิวเตอร์ (1 แห่งต่อ 1 หน้า)

3.1 ชื่อสถานที่ฟักไข่สัตว์ปีกเนื้อ.....
 เลขทะเบียนมาตรฐานสถานที่ฟักไข่สัตว์ปีก กษ 02 22 06904 000
 วันที่ออกใบรับรอง.....วันที่หมดอายุ.....
 เลขทะเบียนคอมพิวเตอร์ (ถ้ามี) กปศ 02 22 0690
 วันที่ออกใบรับรอง.....วันที่หมดอายุ.....
 พิกัด UTM ZoneX.....Y.....ชนิดพันธุ์ลูกสัตว์ปีกที่เข้าฟัก.....
 ประเภทของสถานที่ฟักไข่สัตว์ปีกเนื้อ บริษัท อื่นๆ.....

3.2 ข้อมูลผู้ประกอบการ

ชื่อ - นามสกุล
 หมายเลขบัตรประชาชน ----
 ที่อยู่เลขที่.....หมู่ที่.....ซอย.....ถนน.....
 ตำบล/แขวง.....อำเภอ/เขต.....
 จังหวัด.....รหัสไปรษณีย์.....
 โทรศัพท์.....โทรสาร.....
 โทรศัพท์มือถือ.....อีเมลล์.....

3.3 สภาพทั่วไปของสถานที่ฟักไข่สัตว์ปีกเนื้อ

พื้นที่ของสถานที่ฟักไข่สัตว์ปีกเนื้อ.....ไร่.....งาน.....ตารางวา
 จำนวนตู้ฟัก.....ตู้ จำนวนตู้เกิด.....ตู้
 จำนวนไข่ฟักลูกสัตว์ปีกเนื้อ.....(ฟอง/สัปดาห์) จำนวนลูกสัตว์ปีกเนื้อ(ตัว/สัปดาห์)
 ที่ตั้งของฟาร์ม อยู่ห่างจากสิ่งต่อไปนี้
 - ถนนสายหลัก.....ก.ม. - ตลาดนัดค้าสัตว์.....ก.ม.
 - โรงฆ่าสัตว์ปีก.....ก.ม. - แหล่งชุมชน.....ก.ม.
 - แหล่งน้ำสาธารณะ.....ก.ม. - อื่นๆ.....

3.4 ข้อมูลสัตวแพทย์ผู้ควบคุมฟาร์ม และสัตวบาล

ชื่อ - นามสกุล สัตวแพทย์ผู้ควบคุมฟาร์ม.....
 ใบอนุญาตสัตวแพทย์ผู้ควบคุมฟาร์ม เลขที่ วันที่หมดอายุ.....
 ใบอนุญาต (สัตวแพทย์สภา) เลขที่ 01 - / วันที่หมดอายุ.....
 ชื่อ - นามสกุล สัตวบาลประจำฟาร์ม.....

3.5 ระบุการทำวัคซีนป้องกันโรค (กรณีที่มีการทำวัคซีนให้ลูกสัตว์ปีก).....

ข้าพเจ้าขอรับรองว่า รายละเอียดข้างต้นเป็นจริงทุกประการ และยินยอมให้คณะผู้ตรวจรับรองเข้าดำเนินการตรวจรับรองคอมพิวเตอร์สำหรับสถานที่ฟักไข่สัตว์ปีกเนื้อที่กำหนดทุกประการ รวมทั้งสนับสนุนข้อมูลเพิ่มเติมตามที่คณะผู้ตรวจรับรองขอ

ลงชื่อ

()

ผู้ประกอบการ

...../...../.....



ทั้งนี้ได้แนบหลักฐานเพื่อประกอบพิจารณา คือ

- 1. สำเนาบัตรประชาชนของผู้จัดการคอมพาร์ทเมนต์ จำนวน 1 ฉบับ
- 2. สำเนาบัตรประชาชนของผู้ประกอบการ จำนวน 1 ฉบับต่อแห่ง
- 3. สำเนาใบรับรองมาตรฐานสถานที่ฟักไข่สัตว์ปีก จำนวน 1 ฉบับต่อแห่ง

ในกรณีขอต่ออายุ แนบหลักฐานเพิ่มเติม ดังนี้

- 4. ใบรับรองคอมพาร์ทเมนต์ ฉบับเดิม (ตัวจริง)

ข้าพเจ้าขอรับรองว่า รายละเอียดข้างต้นเป็นจริงทุกประการ และยินยอมให้คณะผู้ตรวจรับรองเข้าดำเนินการตรวจรับรองคอมพาร์ทเมนต์สำหรับสถานที่ฟักไข่สัตว์ปีกเนื้อที่กำหนดทุกประการ รวมทั้งสนับสนุนข้อมูลเพิ่มเติมตามที่คณะผู้ตรวจรับรองขอ

ลงชื่อ

()

ผู้จัดการคอมพาร์ทเมนต์

...../...../.....

ลงชื่อ

()

ผู้รับคำขอ

...../...../.....

หมายเหตุ แนบคำขอรับรองการจัดการด้านความปลอดภัยทางชีวภาพสำหรับสถานที่ฟักไข่สัตว์ปีกเนื้อ (แบบ กคช.3)
จำนวน 1 ฉบับ ต่อ 1 คอมพาร์ทเมนต์



บริษัทคอมพาร์ทเมนต์ที่.....ลำดับที่.....
 ชื่อฟาร์ม.....ชื่อผู้จัดการคอมพาร์ทเมนต์.....
 ชนิดการตรวจประเมิน ตรวจรับรอง ตรวจสอบ ตรวจสอบอายุ อื่นๆ.....
 วันที่ตรวจประเมิน.....ตรวจสอบติดตามผลการแก้ไขครั้งที่ 1.....ครั้งที่ 2.....
 ผู้บันทึกข้อมูลตรวจประเมิน.....ตรวจสอบติดตามผลการแก้ไขครั้งที่ 1.....ครั้งที่ 2.....

รหัส F-COM-AUD/FR-01
 แก้ไขครั้งที่ 1
 วันที่ใช้ 12 กันยายน 2554
 หน้าที่ 1 / 8

หลักเกณฑ์การตรวจประเมินคอมพาร์ทเมนต์ สำหรับฟาร์มสัตว์ปีกเนื้อ และฟาร์มสัตว์ปีกพันธุ์

เกณฑ์ ข้อที่	หัวข้อ	ผลการตรวจ			เลขที่ CAR
		ประเมิน	แก้ไข1	แก้ไข2	
1	สภาพทั่วไปของฟาร์ม				
1.1	ทำเลที่ตั้งฟาร์ม				
1.1.1	สถานที่และตำแหน่งที่ตั้งอยู่ในทำเลที่เหมาะสม				
1.1.2	อยู่ห่างจากสถานที่รวมสัตว์ที่ไม่ทราบสถานภาพของโรค เช่น สนามชนไก่ ด่านกักกันสัตว์ โรงฆ่าสัตว์ปีก และตลาดค้าสัตว์ปีก ในระยะที่ไม่ก่อให้เกิดความเสี่ยงต่อการปนเปื้อนอันตรายทางกายภาพ ทางเคมี และทางชีวภาพ				
1.2	ลักษณะฟาร์ม				
1.2.1	มีการวางผังฟาร์มที่เหมาะสม โดยสิ่งปลูกสร้างมีการแบ่งพื้นที่อย่างชัดเจนระหว่างเขตพักอาศัยและเขตเลี้ยงสัตว์ปีก				
1.2.2	มีรั้วรอบฟาร์ม ที่ชัดเจน เพื่อป้องกันการลอดเข้า - ออก ของสัตว์อื่นๆ ได้ เช่น สุนัข				
1.2.3	มีรั้วแบ่งพื้นที่ระหว่างเขตพักอาศัยและเขตเลี้ยงสัตว์ปีก				
1.2.4	จำนวนโรงเรือนเหมาะสมกับขนาดของฟาร์ม และจำนวนสัตว์ปีกเหมาะสมกับขนาดของโรงเรือน				
1.2.5	โรงเรือนมีระยะห่างระหว่างกันในระยะที่เหมาะสม				
1.2.6	มีระยะห่างระหว่างรั้วและโรงเรือนในระยะที่เหมาะสม				
1.2.7	มีห้องสำหรับอาบน้ำ-เปลี่ยนเสื้อผ้า และสวมรองเท้าที่ได้จัดเตรียมไว้ให้ก่อนเข้าพื้นที่เลี้ยงสัตว์ปีก				
1.2.8	มีอุปกรณ์สำหรับฆ่าเชื้อวัสดุ อุปกรณ์ ที่จำเป็นต้องนำเข้าไปพื้นที่เลี้ยงสัตว์ปีก				
1.2.9	มีสถานที่และอุปกรณ์สำหรับฆ่าเชื้อโรคนานพาหะ ณ ทางเข้าฟาร์ม				
1.2.10	มีการกำหนดเส้นทางการเดินรถและเขตห้ามเข้า				
1.2.11	ประตูทางเข้าส่วนบุคคลและยานพาหนะหน้าฟาร์มต้องปิดตลอดเวลา มีป้ายระบุข้อความว่า “เขตควบคุมความปลอดภัยทางชีวภาพ ห้ามเข้าก่อนได้รับอนุญาต” หรือที่มีความหมายใกล้เคียง				
1.2.12	มีสถานที่จอดยานพาหนะและป้ายระบุข้อความว่า “ที่จอดยานพาหนะสำหรับบุคคลภายนอกหรือพนักงาน” อยู่นอกเขตการเลี้ยงสัตว์ปีก ที่จอดรห่างจากโรงเรือนสัตว์ปีกอย่างน้อย 30 เมตร				
1.2.13	ถนนภายในฟาร์มต้องสามารถใช้งานได้ทุกฤดูกาล ง่ายต่อการทำความสะอาด ไม่ควรมีน้ำท่วมขังและระบายน้ำได้ดี				
1.3	ลักษณะโรงเรือน				
1.3.1	โรงเรือนต้องเป็นระบบปิด การออกแบบสามารถป้องกันสัตว์ปีกชนิดอื่น หรือสัตว์ฟันแทะได้ ใช้วัสดุที่ง่ายต่อการดูแลรักษา ทำความสะอาด และสอดคล้องกับการจัดการด้านสวัสดิภาพสัตว์ปีก				
1.3.2	ประตูโรงเรือนต้องปิดตลอดเวลาและมีป้ายแสดงสถานะ เช่น ทางเข้า - ออก ห้ามเข้า พักโรงเรือน เป็นต้น กรณีฟาร์มสัตว์ปีกที่มีการจัดการ เข้า - ออก สัตว์ปีกพร้อมกันหมด สามารถติดป้ายแสดงสถานะที่ประตูฟาร์มเพียงแห่งเดียวได้				
1.3.3	ทางเข้า-ออกโรงเรือนต้องรักษาความสะอาดและฆ่าเชื้อโรค				



หลักเกณฑ์การตรวจประเมินคอมพาร์ทเมนต์ สำหรับฟาร์มสัตว์ปีกเนื้อ และฟาร์มสัตว์ปีกพันธุ์

เกณฑ์ ข้อที่	หัวข้อ	ผลการตรวจ			เลขที่ CAR
		ประเมิน	แก้ไข1	แก้ไข2	
1.3.4	สำหรับฟาร์มสัตว์ปีกพันธุ์ แต่ละโรงเรือนต้องมีห้องที่ปิดมิดชิด และสามารถป้องกันสัตว์พาหะสำหรับรวบรวม และคัดแยกไข่จากสัตว์ปีกพันธุ์				
1.3.5	ฟาร์มต้องมีบริเวณสำหรับฆ่าเชื้อไข่จากสัตว์ปีกพันธุ์				
2	การจัดการฟาร์ม				
2.1	การจัดการโรงเรือนและอุปกรณ์				
2.1.1	ทางเข้า - ออกโรงเรือน ต้องมีอ่างจุ่มเท้าและมีน้ำยาฆ่าเชื้อโรคที่ได้ขึ้นทะเบียนกับกรมปศุสัตว์ และควรเปลี่ยนถ่ายน้ำยาฆ่าเชื้อโรคเป็นประจำ				
2.1.2	ก่อนเข้าภายในโรงเรือน ต้องเปลี่ยนรองเท้าที่ใช้เฉพาะภายในโรงเรือนเท่านั้น ทั้งนี้รองเท้าต้องใส่แยกกันแต่ละโรงเรือน เพื่อป้องกันการปนเปื้อน				
2.1.3	อ่างจุ่มเท้ามีขนาดใหญ่เพียงพอต่อการใช้งาน มีที่ปิดหรืออยู่ภายในตัวอาคาร ตรงบริเวณทางเข้า - ออก ของโรงเรือน เพื่อป้องกันแสงแดดหรือฝน				
2.1.4	มีแปรงและสารทำความสะอาด เพื่อใช้ขัดล้างสกปรกจากรองเท้า				
2.1.5	มีอุปกรณ์และสารทำความสะอาดมือที่เหมาะสม เช่น สบู่ แอลกอฮอล์ น้ำยาฆ่าเชื้อโรค ก่อนเข้าโรงเรือน				
2.1.6	มีการแยกอุปกรณ์เฉพาะฟาร์มหรือโรงเรือน ตรวจสอบสภาพ ทำความสะอาด และฆ่าเชื้อโรคสม่ำเสมอ ถ้าจำเป็นต้องใช้อุปกรณ์ร่วมกันต้องล้างทำความสะอาดและฆ่าเชื้อโรคก่อนหรือหลังใช้งานทุกครั้ง และต้องมีมาตรการในการป้องกันและฆ่าเชื้อโรค วัสดุ อุปกรณ์ เครื่องมือ ก่อนเข้าพื้นที่เลี้ยงสัตว์ปีก				
2.1.7	ชุดปฏิบัติงานไม่นำออกนอกฟาร์ม หลังการใช้งานต้องซักล้างชุดปฏิบัติงานให้สะอาดและฆ่าเชื้อโรคก่อนนำกลับมาใช้ใหม่				
2.1.8	จัดแบ่งพื้นที่บริเวณโรงเรือนให้เป็นสัดส่วนอย่างชัดเจน ถูกสุขลักษณะเพื่อป้องกันการปนเปื้อนจากรองเท้าที่ใช้นอกโรงเรือนกับรองเท้าที่สวมใส่เข้าภายในโรงเรือนเลี้ยงสัตว์ปีก				
2.1.9	การปฏิบัติงานประจำวันให้เริ่มจากพื้นที่สะอาดมากที่สุด (เช่น โรงเรือนเลี้ยงสัตว์ปีก) ไปยังพื้นที่สะอาดน้อยสุด (เช่น เตาเผาซากสัตว์ปีก)				
2.1.10	มีระยะพักโรงเรือนตามที่กรมปศุสัตว์ได้กำหนดไว้				
2.1.11	หลังการจับสัตว์ปีก ปิดประตูโรงเรือนจนกว่าจะเริ่มเก็บวัสดุรองพื้นโรงเรือน อุปกรณ์ และระบบท่อส่งอาหารสัตว์ น้ำ และพัดลม ต้องล้างทำความสะอาดและฆ่าเชื้อโรคก่อนใช้ครั้งต่อไป				
2.1.12	หลังการทำทำความสะอาดและฆ่าเชื้อโรคโรงเรือนแล้ว ปิดประตูโรงเรือน หากมีปัญหาโรงเรือนไม่แห้ง ให้ใช้พัดลมช่วยระบายอากาศ				
2.1.13	วัสดุรองพื้น มาจากแหล่งที่น้ำเชื่อถือ และใช้วัสดุรองพื้นที่สะอาดในแต่ละรุ่นการผลิต				
2.1.14	มูลสัตว์ปีกหรือวัสดุรองพื้น ต้องได้รับการป้องกันการฟุ้งกระจายก่อนเคลื่อนย้าย และเคลื่อนย้ายด้วยรถขนส่งที่มีวัสดุคลุมอย่างมิดชิด				



หลักเกณฑ์การตรวจประเมินคอมพาร์ทเมนต์ สำหรับฟาร์มสัตว์ปีกเนื้อ และฟาร์มสัตว์ปีกพันธุ์

เกณฑ์ ข้อที่	หัวข้อ	ผลการตรวจ			เลขที่ CAR
		ประเมิน	แก้ไข1	แก้ไข2	
2.1.15	มูลสัตว์ปีกหรือวัสดุรองพื้นที่ใช้แล้ว ต้องไม่เก็บไว้ในบริเวณฟาร์ม และไม่นำวัสดุรองพื้นที่สำหรับร่นถัดไปเข้าในโรงเรือนก่อนทำการฆ่าเชื้อโรคโรงเรือน				
2.2	การจัดการบริเวณรอบโรงเรือน				
2.2.1	ภายในเขตฟาร์มและพื้นที่เลี้ยงสัตว์ ต้องไม่มีสัตว์ชนิดอื่น				
2.2.2	มีมาตรการป้องกันไม่ให้มีสัตว์ปีกชนิดอื่นอาศัยในเขตฟาร์ม				
2.2.3	บริเวณภายในฟาร์ม ต้องตัดหญ้าให้สั้น และบริเวณโดยรอบโรงเรือนต้องตัดหญ้าให้โล่งเตียน ในระยะอย่างน้อย 3 เมตร และไม่มีขยะ เพื่อไม่ให้เป็นที่หลบซ่อนของสัตว์พาหะ				
2.2.4	ต้นไม้หรือพุ่มไม้ไม่ปลูกชิดติดโรงเรือน ถ้ามีต้องตัดให้เตี้ยหรือโปร่ง เพื่อไม่ให้เป็นที่อาศัยของสัตว์ปีก				
2.3	การจัดการสัตว์ปีก				
2.3.1	มีการจัดการสัตว์ปีกแบบเข้า-ออกพร้อมกันหมด (all in - all out) ในกรณีฟาร์มสัตว์ปีกพันธุ์ ที่มีหลายฝูงในฟาร์มเดียวกัน (Multi - stage) ทั้งนี้ จะต้องมีจัดการสัตว์ปีกแบบเข้าและออกพร้อมกันหมดภายในโรงเรือนเดียวกัน และสามารถป้องกันการแพร่กระจายของโรคได้				
2.3.2	การเข้าสัตว์ปีกฝูงใหม่ ควรใช้สัตว์ปีกที่มีสุขภาพดี มาจากแหล่งผลิตที่น่าเชื่อถือและปลอดจากโรคไขหวัดนก				
2.3.3	เมื่อพบสัตว์ปีกตายในโรงเรือนต้องเก็บออกจากโรงเรือนทันทีทุกครั้งที่ตรวจพบ โดยเก็บใส่ภาชนะ เก็บซากสัตว์ปีกที่มีฟาดปิดมิดชิดก่อนนำไปทำลาย เพื่อป้องกันสัตว์พาหะนำโรค				
2.3.4	บริเวณที่มีภาชนะเก็บซากสัตว์ปีกต้องสะอาด มีการควบคุมสัตว์พาหะ				
2.3.5	สัตว์ปีกที่ป่วย ตาย หรือค้ำทิ้งให้ทำลายที่ฟาร์ม ถ้ามีการเคลื่อนย้ายออกนอกฟาร์ม ต้องดำเนินการภายใต้การควบคุมและกำกับดูแลของกรมปศุสัตว์				
2.3.6	การทำลายซากสัตว์ปีกต้องมีการเก็บและการทำลายที่เหมาะสม เช่น การเผา การฝัง หรือวิธีอื่นๆ ที่สามารถทำลายเชื้อโรค				
2.4	การจัดการยานพาหนะ				
2.4.1	มีการแยกยานพาหนะที่ใช้ภายในฟาร์มและภายนอกฟาร์ม				
2.4.2	จอดยานพาหนะในสถานที่ที่ฟาร์มกำหนดไว้ให้				
2.4.3	ฟาร์มต้องแสดงและระบุพื้นที่ในการฆ่าเชื้อยานพาหนะ ที่สามารถสังเกตเห็นได้อย่างชัดเจน เช่น มีเส้นกำกับที่พื้นให้ยานพาหนะหยุด มีป้ายให้ยานพาหนะหยุดก่อนเข้าฟาร์ม เป็นต้น				
2.4.4	พื้นที่ที่ใช้ฆ่าเชื้อยานพาหนะ เป็นพื้นคอนกรีตหรือวัสดุชนิดที่ทนทาน ง่ายต่อการทำความสะอาด				
2.4.5	ยานพาหนะที่เข้าเขตพื้นที่เลี้ยงสัตว์ปีกควรมีการฆ่าเชื้อโรคให้ทั่ว โดยเฉพาะล้อยานพาหนะ รวมทั้งแผ่นรองพื้นภายในยานพาหนะ				
2.4.6	มีการควบคุมของเสียที่เกิดจากการฆ่าเชื้อยานพาหนะ ไม่ให้ปนเปื้อนเข้าไปสู่เขตพื้นที่เลี้ยงสัตว์ปีก				



หลักเกณฑ์การตรวจประเมินคอมพาร์ทเมนต์ สำหรับฟาร์มสัตว์ปีกเนื้อ และฟาร์มสัตว์ปีกพันธุ์

เกณฑ์ ข้อที่	หัวข้อ	ผลการตรวจ			เลขที่ CAR
		ประเมิน	แก้ไข1	แก้ไข2	
2.5	การบันทึกข้อมูล				
2.5.1	มีบันทึกด้านสุขภาพสัตว์ เช่น ใบสั่งยา บันทึกการใช้ยาและวัคซีน บันทึกการเก็บรักษาและวัคซีน				
2.5.2	มีบันทึกการตรวจสุขภาพสัตว์ในแต่ละรุ่น เช่น บันทึกผลการผ่าซาก บันทึกการตรวจสัตว์ปีกในฝูง หรือผลการตรวจทางห้องปฏิบัติการ เป็นต้น				
2.5.3	มีบันทึกอัตราการตายและคัตทิ้ง				
2.5.4	มีบันทึกแหล่งที่มาของสัตว์ปีก และบันทึกการเคลื่อนย้ายสัตว์ปีก (ร.3/ร.4)				
2.5.5	มีบันทึกการควบคุมสัตว์พาหะ				
2.5.6	มีบันทึกการเข้า-ออกฟาร์มของบุคคลและยานพาหนะ พร้อมระบุวันที่ ชื่อผู้เข้าเยี่ยม ชื่อหน่วยงาน เหตุผลในการเข้าเยี่ยม				
2.5.7	มีบันทึกข้อมูลการผลิต เช่น บันทึกการให้อาหารสัตว์ บันทึกการตรวจสอบคุณภาพอาหารสัตว์ บันทึกการให้น้ำ บันทึกการตรวจสอบคุณภาพน้ำ				
2.5.8	มีบันทึกการตรวจสุขภาพสัตว์ปีกที่ฟาร์มก่อนส่งโรงฆ่าสัตว์				
2.5.9	มีบันทึกการใช้สารเคมีและสารฆ่าเชื้อต่างๆ				
2.5.10	มีบันทึกการตรวจสอบเครื่องมือและอุปกรณ์ต่างๆ				
2.5.11	มีบันทึกอื่นๆ ที่เกี่ยวข้องกับการจัดการด้านความปลอดภัยทางชีวภาพ				
2.5.12	บันทึกต้องมีการเก็บรักษาไว้อย่างน้อย 3 ปี				
2.6	การจัดทำเอกสารคู่มือ				
2.6.1	มีคู่มือการจัดการฟาร์ม ที่แสดงให้เห็นรายละเอียดการปฏิบัติงานภายในฟาร์ม				
2.6.2	มีแผนการวิเคราะห์อันตรายและจุดวิกฤติที่ต้องควบคุมอย่างมีประสิทธิภาพ และเป็นปัจจุบัน				
	- แผนภูมิการผลิต				
	- การทวนสอบแผนภูมิการผลิตโดยผู้มีอำนาจ				
	- การวิเคราะห์อันตราย ประกอบด้วย การวิเคราะห์อันตรายและมาตรการควบคุมในทุกขั้นตอน				
	- การพิจารณาจุดวิกฤติที่ต้องควบคุม (การใช้ Decision Tree หรือ เครื่องมืออื่นในการวิเคราะห์จุดวิกฤติที่ต้องควบคุม)				
	- การกำหนดค่าวิกฤติ				
	- การตรวจติดตาม (ระบุสิ่งที่ต้องตรวจติดตามอันตรายจากเชื้อใช้หวัดนก)				
	- การแก้ไขเมื่อเกิดการเบี่ยงเบนจากการตรวจติดตาม				
	- การทวนสอบ ประกอบด้วย วิธีการทวนสอบอันตรายจากเชื้อใช้หวัดนก และการทวนสอบระบบ				
2.6.3	มีเอกสารคู่มือการปฏิบัติงานการจัดการด้านความปลอดภัยทางชีวภาพ สำหรับฟาร์มสัตว์ปีกเนื้อ หรือสัตว์ปีกพันธุ์				



หลักเกณฑ์การตรวจประเมินคอมพาร์ทเมนต์ สำหรับฟาร์มสัตว์ปีกเนื้อ และฟาร์มสัตว์ปีกพันธุ์

เกณฑ์ ข้อที่	หัวข้อ	ผลการตรวจ			เลขที่ CAR
		ประเมิน	แก้ไข1	แก้ไข2	
3	การจัดการด้านอาหารสัตว์				
3.1	อาหารสัตว์ต้องมาจากโรงงานผลิตอาหารสัตว์ ที่ผ่านการรับรองการปฏิบัติที่ดีในการผลิตอาหารสัตว์ (GMP) และการรับรองระบบการวิเคราะห์อันตรายและจุดวิกฤติที่ต้องควบคุมในการผลิตอาหารสัตว์ (HACCP) จากกรมปศุสัตว์				
3.2	มีการกำหนดเส้นทาง ระยะทาง และระยะเวลาในการขนส่งจากโรงงานผลิตอาหารสัตว์มาถึงฟาร์ม				
3.3	สถานที่จัดเก็บอาหารสัตว์สำเร็จรูป แยกจากพื้นที่ที่เลี้ยงสัตว์ปีก สะอาด แห้ง สามารถป้องกันน้ำและสัตว์พาหะ เพื่อหลีกเลี่ยงการปนเปื้อน หากมีอาหารสัตว์ตกหล่น ต้องรีบทำความสะอาดทันที				
3.4	หลีกเลี่ยงการนำอาหารสัตว์จากฟาร์มหนึ่งมาใช้ในอีกฟาร์มหนึ่ง ถ้ามีการนำอาหารสัตว์ไปใช้ระหว่างฟาร์ม ต้องสามารถป้องกันการปนเปื้อนจากการนำอาหารสัตว์ไปใช้				
3.5	ภาชนะบรรจุอาหารสัตว์				
3.5.1	ภาชนะบรรจุอาหารสัตว์ที่ใช้แล้ว ต้องมีการจัดการที่ถูกสุขลักษณะ				
3.5.2	ในกรณีที่ใช้ไซโล ต้องมีการทำความสะอาดภายในไซโลทุกครั้ง หลังจับสัตว์ปีก				
4	การจัดการบุคลากร				
4.1	มีผู้จัดการคอมพาร์ทเมนต์ และปฏิบัติหน้าที่ตามที่กรมปศุสัตว์กำหนด				
4.2	การพักโรคของบุคลากรภายในและภายนอกฟาร์มที่ต้องปฏิบัติ ดังนี้				
4.2.1	การสัมผัสกับสัตว์ปีก หรือพบปะกับบุคคลที่เกี่ยวข้องกับสัตว์ปีกขณะอยู่นอกฟาร์ม ต้องพักโรคอย่างน้อย 72 ชั่วโมงก่อนกลับเข้าทำงานในฟาร์ม ในกรณีที่มีความจำเป็นบุคลากรต้องหยุดพักไม่น้อยกว่า 24 ชั่วโมง โดยต้องได้รับอนุญาตจากผู้มีอำนาจของฟาร์ม				
4.2.2	อาการเจ็บป่วย เช่น มีการป่วยด้วยโรกระบบทางเดินหายใจ หรือระบบทางเดินอาหาร ไม่อนุญาตให้เข้าฟาร์ม ต้องพักให้หายป่วยก่อนกลับเข้าทำงานในฟาร์ม				
4.3	การปฏิบัติเมื่อเข้าเขตพื้นที่การเลี้ยงสัตว์ปีก ต้องอาบน้ำ สระผม สวมเสื้อผ้า ผ้าปิดปากและจมูก และรองเท้าที่ฟาร์มจัดเตรียมไว้ให้ และต้องแสดงขั้นตอนการปฏิบัติที่ทางเข้าเขตพื้นที่เลี้ยงสัตว์ปีก				
4.4	ถ้าบุคลากรมีความจำเป็นต้องเข้าโรงเรือนมากกว่า 1 โรงเรือน ภายในฟาร์มเดียวกัน ต้องมีมาตรการเพื่อป้องกันการปนเปื้อนข้าม เช่น เปลี่ยนรองเท้าบูทที่ใช้เฉพาะภายในโรงเรือน ทำความสะอาดมือทุกครั้งก่อนเข้าโรงเรือน				
4.5	บุคลากรต้องได้รับการฝึกอบรมด้านความปลอดภัยทางชีวภาพ มีบันทึกหรือเอกสารรับรองการผ่านการฝึกอบรม				
4.6	มีการฝึกอบรมความปลอดภัยทางชีวภาพสำหรับบุคลากรภายในฟาร์มอย่างต่อเนื่อง				
4.7	บุคลากรต้องไม่ทำงานอื่นที่เกี่ยวข้องกับการผลิต การขายสัตว์ปีก ขำแหละ หรือตัดแต่งซากสัตว์ปีก และควรกำหนดเงื่อนไขการทำงาน เพื่อให้สอดคล้องกับการจัดการด้านความปลอดภัยทางชีวภาพ				
4.8	บุคลากรภายในฟาร์ม ควรหลีกเลี่ยงการไปในที่ที่มีสัตว์ปีกหรือสุกร ไม่เลี้ยงนกหรือสัตว์ปีกอื่น และเมื่อทำงานในฟาร์มใดควรพักอาศัยอยู่ในฟาร์มนั้น				



หลักเกณฑ์การตรวจประเมินคอมพาร์ทเมนต์ สำหรับฟาร์มสัตว์ปีกเนื้อ และฟาร์มสัตว์ปีกพันธุ์

เกณฑ์ ข้อที่	หัวข้อ	ผลการตรวจ			เลขที่ CAR
		ประเมิน	แก้ไข1	แก้ไข2	
4.9	พาหนะรับส่งบุคลากร ควรใช้รับส่งเฉพาะบุคลากรที่ทำงานอยู่ในฟาร์มเดียวกัน				
4.10	บุคลากรภายนอกและผู้เยี่ยมฟาร์ม เมื่อเข้าฟาร์มต้องบันทึกการเข้าเยี่ยมชม				
4.11	ผู้ที่ทำการซ่อมบำรุงซึ่งมีการสัมผัสกับนกหรือสัตว์ปีกอื่นๆ ในวันนั้น ไม่ควรเข้าไปในบริเวณโรงเรือน ยกเว้นในกรณีฉุกเฉิน				
4.12	พนักงานขับรถขนส่ง เช่น รถอาหารสัตว์ รถแก๊ส ห้ามเข้าไปในบริเวณโรงเรือน				
4.13	ผู้ให้บริการวิชาการ เมื่อจำเป็นต้องเข้าเยี่ยมชมหลายฟาร์มของคอมพาร์ทเมนต์ในวันเดียวกัน ต้องยึดความปลอดภัยทางชีวภาพอย่างเคร่งครัด ในการเข้าและออกฟาร์ม ต้องเริ่มจากบริเวณที่สะอาดกว่าก่อนเสมอ เช่น ฟาร์มที่มีสัตว์อายุน้อยที่สุดหรือฟาร์มที่มีสัตว์สุขภาพดีที่สุด หากจำเป็นต้องเข้าบริเวณที่สกปรก หลังจากออกต้องอาบน้ำให้สะอาดและเปลี่ยนชุดใหม่ทุกครั้งก่อนไปพื้นที่สะอาด				
4.14	พนักงานทำวัคซีนต้องอยู่ในบริเวณโรงเรือนที่ทำวัคซีนเท่านั้น				
4.15	พนักงานจับสัตว์ปีก ต้องมีความระมัดระวังในระหว่างการปฏิบัติงาน และไม่เข้าไปในบริเวณโรงเรือนที่ไม่เกี่ยวข้องกับการปฏิบัติงาน				
5	การจัดการด้านสุขภาพสัตว์ปีก				
5.1	มีสัตวแพทย์ผู้ควบคุมฟาร์มที่สามารถให้คำปรึกษาได้ตลอดเวลา และต้องเข้าฟาร์มอย่างน้อย 1 ครั้งต่อรอบการผลิต เพื่อตรวจสอบการจัดการด้านสุขภาพสัตว์ปีก สุขอนามัยในพื้นที่เลี้ยงสัตว์ และสวัสดิภาพสัตว์ปีก				
5.2	มีโปรแกรมการสร้างภูมิคุ้มโรคแก่สัตว์ปีกอย่างเหมาะสม				
5.3	มีบันทึกเกี่ยวกับยาและวัคซีนในสัตว์ปีก เช่น ใบสั่งยา โปรแกรมการให้วัคซีน การใช้ยาและวัคซีน การเก็บรักษาและวัคซีน ซึ่งสามารถตรวจสอบย้อนกลับได้				
5.4	มีการตรวจสอบสุขภาพสัตว์อย่างสม่ำเสมอ ทั้งทางอาการและทางห้องปฏิบัติการ				
5.5	ถ้าสงสัยว่ามีโรค ให้ระงับการเข้าเยี่ยมชมฟาร์มที่ไม่จำเป็นและปรึกษาสัตวแพทย์ผู้ควบคุมฟาร์ม				
5.6	สัตว์ปีกที่มีอัตราการป่วย ตายที่ผิดปกติหรือผลผลิตลดลงโดยไม่ทราบสาเหตุ ต้องแจ้งสัตวแพทย์ผู้ควบคุมฟาร์มสัตว์ปีก มีการผ่าซากที่ฟาร์มเพื่อตรวจวินิจฉัยเบื้องต้น และ/หรือส่งตัวอย่างจากสัตว์ปีกไปที่ห้องปฏิบัติการเพื่อตรวจวินิจฉัยโรคทางห้องปฏิบัติการ				
6	การควบคุมสัตว์พาหะ				
6.1	มีการควบคุมสัตว์พาหะที่มีประสิทธิภาพอย่างต่อเนื่องและสม่ำเสมอ				
6.2	มีบันทึกการควบคุมสัตว์พาหะ				
6.3	มีการประเมินผลการควบคุมสัตว์พาหะ				



หลักเกณฑ์การตรวจประเมินคอมพาร์ทเมนต์ สำหรับฟาร์มสัตว์ปีกเนื้อ และฟาร์มสัตว์ปีกพันธุ์

เกณฑ์ ข้อที่	หัวข้อ	ผลการตรวจ			เลขที่ CAR
		ประเมิน	แก้ไข1	แก้ไข2	
7 การจัดการทรัพยากรน้ำ					
7.1	น้ำที่ใช้ในฟาร์มมาจากแหล่งน้ำที่สะอาด มีการจัดการและดูแลแหล่งน้ำอย่างต่อเนื่องสม่ำเสมอ เช่น ไม่เป็นที่อยู่อาศัยของสัตว์พาหะ หรือนกย้ายถิ่น				
7.2	มีการตรวจคุณภาพน้ำของแหล่งน้ำอย่างน้อยปีละครั้ง จากห้องปฏิบัติการที่ได้การรับรองมาตรฐานทางห้องปฏิบัติการ เพื่อให้มั่นใจได้ว่าน้ำมีคุณภาพเป็นไปตามกฎหมายที่เกี่ยวข้อง				
7.3	น้ำใช้ภายในฟาร์ม ต้องผ่านการบำบัดหรือฆ่าเชื้อโรคด้วยวิธีการที่เหมาะสม ก่อนนำมาใช้				
7.4	มีบันทึกการตรวจสอบความสะอาดของรางน้ำหรือท่อส่งน้ำ และอุปกรณ์ที่ให้น้ำทุกครั้ง เมื่อมีการเตรียมโรงเรือน				
7.5	ระบบให้น้ำภายในโรงเรือน ควรทำความสะอาดอุปกรณ์ที่ให้น้ำทุกครั้งเมื่อมีการเตรียมโรงเรือน				
8 การจัดการสิ่งแวดล้อม					
8.1	มีพื้นที่หรือบริเวณเพื่อรองรับน้ำที่ไหลลงโรงเรือนและอุปกรณ์ ไม่ให้น้ำกระจายไปทั่วฟาร์ม				
8.2	น้ำที่ไหลลงโรงเรือนและอุปกรณ์ ต้องมีการบำบัดให้เหมาะสมก่อนการปล่อยลงสู่แหล่งน้ำสาธารณะ				
8.3	การกำจัดขยะมูลฝอย ต้องมีการรวบรวมไว้ในภาชนะที่มีฝาปิดมิดชิด เพื่อป้องกันสัตว์พาหะนำโรค และนำไปกำจัดด้วยวิธีที่เหมาะสม เพื่อไม่ให้เกิดผลกระทบต่อสิ่งแวดล้อม				
9 การปฏิบัติด้านความปลอดภัยทางชีวภาพในภาวะฉุกเฉิน					
ผู้ประกอบการต้องจัดทำระเบียบปฏิบัติงานในภาวะฉุกเฉินของคอมพาร์ทเมนต์สำหรับฟาร์มสัตว์ปีกเนื้อ และฟาร์มสัตว์ปีกพันธุ์โดยให้สอดคล้องกับกฎหมายโรคระบาดสัตว์ และประกาศกรมปศุสัตว์ ประกอบด้วยมาตรการต่างๆ ดังนี้					
9.1 มาตรการสำหรับฟาร์ม					
9.1.1	ประตูฟาร์มต้องปิดล็อคตลอดเวลา				
9.1.2	ทุกโรงเรือนและอาคารต่างๆ ต้องปิดล็อคหลังเลิกงาน				
9.1.3	ปฏิบัติตามมาตรการอย่างเคร่งครัดโดยไม่มีข้อยกเว้นทั้งสิ้น				
9.2 มาตรการสำหรับบุคคล					
9.2.1	ห้ามบุคคลภายนอกเข้าฟาร์ม งดการเข้าปฏิบัติงานหรือตรวจเยี่ยมจากบุคลากรภายนอกฟาร์ม ยกเว้นกรณีจำเป็นและต้องได้รับอนุญาตจากผู้มีอำนาจ หรือสัตวแพทย์ผู้ควบคุมฟาร์ม				
9.2.2	งดการดูแลและซ่อมบำรุงต่างๆ ภายในฟาร์ม ยกเว้นกรณีฉุกเฉินเร่งด่วนและจำเป็น				
9.2.3	บุคคลที่จะเข้าฟาร์มที่อยู่ระหว่างการกักโรค ต้องปฏิบัติตามมาตรการสำหรับการปฏิบัติงานอย่างเคร่งครัด				
9.3 มาตรการสำหรับการปฏิบัติงาน					
9.3.1	ต้องมีแผนปฏิบัติงานที่มีประสิทธิภาพ เพื่อให้แน่ใจว่ามีความปลอดภัยในการเข้าและออกจากฟาร์มที่เกิดโรค				



หลักเกณฑ์การตรวจประเมินคอมพาร์ทเมนต์ สำหรับฟาร์มสัตว์ปีกเนื้อ และฟาร์มสัตว์ปีกพันธุ์

เกณฑ์ ข้อที่	หัวข้อ	ผลการตรวจ			เลขที่ CAR
		ประเมิน	แก้ไข1	แก้ไข2	
9.3.2	เมื่อจำเป็นต้องเข้าฟาร์มต้องปฏิบัติตามมาตรการอย่างเคร่งครัด เช่น การผ่านสเปรย์ ฆ่าเชื้อโรค การอาบน้ำและเปลี่ยนเสื้อผ้าก่อน - หลังเข้าฟาร์ม เพื่อป้องกันโรคเข้าฟาร์มและป้องกันโรคแพร่กระจายไปที่อื่น				
9.3.3	ควรจอดรถให้ห่างจากโรงเรือนประมาณ 60 เมตร ยกเว้นรถที่ต้องปฏิบัติงานในบริเวณโรงเรือน ยานพาหนะที่จำเป็นอนุญาตให้ผ่านเข้าฟาร์มได้ ยานพาหนะต้องผ่านการล้างทำความสะอาด และฆ่าเชื้อโรคทั้งบริเวณภายนอกตัวรถ และภายในห้องโดยสารส่วนที่สามารถล้างได้ เช่น แผ่นรองพื้นรถ ควรล้างทำความสะอาด และฆ่าเชื้อโรคนอกตัวรถอีกครั้งเมื่อออกจากฟาร์ม				
9.3.4	ห้ามเคลื่อนย้ายสัตว์ปีก มูลสัตว์และวัสดุรองพื้นเข้าหรือออกจากฟาร์มจนกว่าจะรู้สถานการณ์ของโรคที่ชัดเจน หากพบมีการระบาดรุนแรงฟาร์มควรมีมาตรการเสริมที่จำเป็นต่อไป				
9.3.5	ผู้ประกอบการต้องจัดทำรายชื่อบุคคลที่รับผิดชอบ หน่วยงาน เบอร์โทรศัพท์ของผู้ที่ติดต่อในกรณีฉุกเฉิน เพื่อสามารถติดต่อกับบุคคลที่รับผิดชอบดังกล่าว เมื่อมีเหตุการณ์ที่ไม่สามารถอธิบายได้ เช่น มีอัตราการป่วยและอัตราการตายเพิ่มขึ้น				
9.3.6	เมื่อสงสัยว่ามีโรคใช้หัตถ์ในฝูงสัตว์ปีกต้องดำเนินการดังต่อไปนี้ - แจ้งผู้จัดการคอมพาร์ทเมนต์ สัตวแพทย์ผู้ควบคุมฟาร์ม และเจ้าหน้าที่ปศุสัตว์ท้องถิ่นที่พื้นที่ เพื่อดำเนินการสอบสวน และวางแผนการควบคุมโรค - ให้ความร่วมมือในการเก็บและจัดส่งตัวอย่างเพื่อตรวจวินิจฉัยโรค - ทบทวนขั้นตอนการปฏิบัติงาน - แจ้งผู้มาเยี่ยมและผู้ให้บริการต่างๆ ที่คาดว่าจะมาใน 5 วันข้างหน้า เพื่อปรับแผนการเข้าฟาร์มให้เข้าฟาร์มเท่าที่จำเป็น - รวบรวมรายงานผลผลิตและบันทึกของฝูงเพื่อนำมาทบทวน - จัดทำสำเนาบันทึกบุคคลเข้า - ออกฟาร์มเมื่อ 10 วันที่แล้ว				
9.3.7	เมื่อยืนยันว่ามีโรคใช้หัตถ์นกชนิดรุนแรง ฟาร์มต้องดำเนินการดังนี้ - ปฏิบัติตามระเบียบกรมปศุสัตว์อย่างเคร่งครัด - ปฏิบัติตามมาตรการความปลอดภัยทางชีวภาพในภาวะฉุกเฉิน อย่างเข้มงวดอย่างน้อย 90 วัน หลังจากการทำลายฝูงสัตว์ปีกที่ติดเชื้อและทำการฆ่าเชื้อโรคแล้ว - ผู้ประกอบการต้องทบทวนและปรับปรุงการจัดการด้านความปลอดภัยทางชีวภาพ เพื่อขอรับรองคอมพาร์ทเมนต์ใหม่หลังจากการเกิดโรค				



บริษัทคอมพาร์ทเมนต์ที่.....ลำดับที่.....
 ชื่อฟาร์ม.....ชื่อผู้จัดการคอมพาร์ทเมนต์.....
 ชนิดการตรวจประเมิน ตรวจรับรอง ตรวจติดตาม ตรวจต่ออายุ อื่นๆ.....
 วันที่ตรวจประเมิน.....ตรวจติดตามผลการแก้ไขครั้งที่ 1.....ครั้งที่ 2.....
 ผู้บันทึกข้อมูลตรวจประเมิน.....ตรวจติดตามผลการแก้ไขครั้งที่ 1.....ครั้งที่ 2.....

รหัส F-COM-AUD/HA-01
 แก้ไขครั้งที่ 1
 วันที่ใช้ 12 กันยายน 2554
 หน้า 1 / 6

หลักเกณฑ์การตรวจประเมินคอมพาร์ทเมนต์ สำหรับสถานที่ฟักไข่สัตว์ปีกเนื้อ

เกณฑ์ ข้อที่	หัวข้อ	ผลการตรวจ			เลขที่ CAR
		ประเมิน	แก้ไข1	แก้ไข2	
1	สภาพทั่วไปของสถานที่ฟักไข่สัตว์ปีกเนื้อ				
1.1	ทำเลที่ตั้งสถานที่ฟักไข่สัตว์ปีกเนื้อ				
1.1.1	สถานที่และตำแหน่งที่ตั้งอยู่ในทำเลที่เหมาะสม				
1.1.2	อยู่ห่างจากสถานที่รวมสัตว์ที่ไม่ทราบสถานภาพของโรค เช่น สุนัข ไก่ ค่านกกันสัตว์ โรงฆ่าสัตว์ปีก และตลาดค้าสัตว์ปีก ในระยะที่ไม่ก่อให้เกิดความเสี่ยงต่อการปนเปื้อนอันตรายทางกายภาพ ทางเคมี และทางชีวภาพ				
1.2	ลักษณะสถานที่ฟักไข่สัตว์ปีกเนื้อ				
1.2.1	มีการวางผังที่เหมาะสม โดยสิ่งปลูกสร้างมีการแบ่งพื้นที่อย่างชัดเจน ระหว่างเขตพักอาศัยและอาคารฟักไข่สัตว์ปีกเนื้อ				
1.2.2	รั้วรอบสถานที่ฟักไข่สัตว์ปีกเนื้อชัดเจน เพื่อป้องกันการลอดเข้า-ออก ของสัตว์อื่นได้ เช่น สุนัข				
1.2.3	มีห้องสำหรับอาบน้ำ-เปลี่ยนเสื้อผ้า และสวมรองเท้าที่จัดเตรียมไว้ให้ก่อนเข้าบริเวณฟักไข่				
1.2.4	มีอุปกรณ์สำหรับฆ่าเชื้อวัสดุ อุปกรณ์ ที่จำเป็นต้องนำเข้าบริเวณฟักไข่				
1.2.5	มีสถานที่และอุปกรณ์สำหรับฆ่าเชื้อยานพาหนะ ณ ทางเข้าสถานที่ฟักไข่				
1.2.6	มีการกำหนดเส้นทางการเดินรถและเขตห้ามเข้า				
1.2.7	ประตูทางเข้าบุคคล-ยานพาหนะหน้าสถานที่ฟักไข่สัตว์ปีกเนื้อ ปิดตลอดเวลา มีป้ายระบุข้อความ "เขตควบคุมความปลอดภัยทางชีวภาพ ห้ามเข้าก่อนได้รับอนุญาต" หรือที่มีความหมายใกล้เคียง				
1.2.8	สถานที่จอดยานพาหนะแยกออกจากกันตามประเภทของการใช้งานระหว่าง "สำหรับบุคคลภายนอกหรือพนักงาน" "สำหรับรถขนส่งไข่ฟักสัตว์ปีก" "สำหรับรถขนส่งลูกสัตว์ปีก" และมีป้ายระบุข้อความ "ที่จอดยานพาหนะในกรณีต่างๆ"				
1.2.9	ถนนภายในสถานที่ฟักไข่สัตว์ปีกเนื้อต้องใช้วัสดุคงทน ความกว้างเหมาะสม สะดวกในการขนส่ง สามารถใช้งานได้ทุกฤดูกาล ง่ายต่อการทำความสะอาด ไม่ควรมีน้ำท่วมขัง และระบายน้ำได้ดี				
1.3	ลักษณะอาคารฟักไข่สัตว์ปีกเนื้อ				
1.3.1	โครงสร้างอาคาร ทำจากวัสดุผิวเรียบ ไม่แหลมคม ไม่ดูดซับน้ำ และทำความสะอาดได้ง่าย				
1.3.2	ประตูอาคารต้องปิดตลอดเวลาและมีป้ายแสดง เช่น ห้ามเข้าก่อนได้รับอนุญาต เป็นต้น				
1.3.3	ทางเข้า-ออกอาคารต้องรักษาความสะอาดและฆ่าเชื้อโรคเป็นประจำ				
1.3.4	พื้นที่ภายในอาคารเพียงพอ สะดวกต่อการปฏิบัติงาน เหมาะสมกับจำนวนตู้ฟักและตู้เกิด				
1.3.5	มีระบบการควบคุมการไหลเวียนของอากาศ อุณหภูมิ แสงสว่าง ให้เหมาะสมกับการปฏิบัติงาน				
2	การจัดการสถานที่ฟักไข่สัตว์ปีกเนื้อ				
2.1	การจัดการอาคารฟักไข่สัตว์ปีกเนื้อและอุปกรณ์				
2.1.1	ก่อนเข้าภายในอาคารต้องเปลี่ยนรองเท้าที่ใส่เฉพาะภายในเท่านั้น				
2.1.2	ใช้น้ำยาฆ่าเชื้อโรคที่ออกฤทธิ์ได้ดี ที่ได้ขึ้นทะเบียนกับกรมปศุสัตว์				
2.1.3	มีอุปกรณ์และสารทำความสะอาดมือที่เหมาะสม เช่น สบู่ แอลกอฮอล์ น้ำยาฆ่าเชื้อโรค ก่อนเข้าภายในอาคารฟักไข่สัตว์ปีกเนื้อ				



หลักเกณฑ์การตรวจประเมินคอมพาร์ทเมนต์ สำหรับสถานที่ฟักไข่สัตว์ปีกเนื้อ

เกณฑ์ ข้อที่	หัวข้อ	ผลการตรวจ			เลขที่ CAR
		ประเมิน	แก้ไข1	แก้ไข2	
2.1.4	มีการแยกอุปกรณ์เฉพาะส่วนปฏิบัติงาน ตรวจสอบสภาพ การทำความสะอาด และฆ่าเชื้อโรคสม่ำเสมอ ถ้าจำเป็นต้องใช้อุปกรณ์ร่วมกันต้องล้างทำความสะอาดและฆ่าเชื้อโรค ก่อนหรือหลังใช้งานทุกครั้ง				
2.1.5	ชุดปฏิบัติงานภายในอาคารฟักไข่สัตว์ปีกเนื้อ หลังการใช้งานซักล้างชุดปฏิบัติงานให้สะอาด และฆ่าเชื้อโรคก่อนนำกลับมาใช้ใหม่				
2.1.6	มีการจัดแบ่งพื้นที่ภายในอาคารฟักไข่สัตว์ปีกเนื้อให้เป็นสัดส่วนอย่างชัดเจน ระหว่างพื้นที่สะอาดมากและพื้นที่สะอาดน้อย				
2.1.7	การเข้าไปภายในอาคารฟักไข่สัตว์ปีกเนื้อ ให้เริ่มจากพื้นที่สะอาดมากที่สุดไปยังพื้นที่สะอาดน้อยสุด				
2.1.8	หลังจากนำไข่ฟักออกจากตู้ฟัก และนำลูกไก่ออกจากตู้เกิดแล้ว ต้องมีการทำความสะอาดและฆ่าเชื้ออย่างเหมาะสม				
2.2	การจัดการบริเวณภายนอกอาคารฟักไข่สัตว์ปีกเนื้อ				
2.2.1	ภายในสถานที่ฟักไข่สัตว์ปีกเนื้อ ต้องไม่มีสัตว์ชนิดอื่น				
2.2.2	มีมาตรการป้องกันไม่ให้มีสัตว์ปีกชนิดอื่นอาศัยในเขตสถานที่ฟักไข่สัตว์ปีกเนื้อ				
2.2.3	บริเวณภายนอกอาคารฟักไข่สัตว์ปีกเนื้อต้องสะอาด ไม่เป็นแหล่งอาศัยของสัตว์พาหะนำโรค				
2.2.4	ต้นไม้หรือพุ่มไม้ไม่ควรปลูกชิดติดอาคาร ถ้ามีต้องตัดให้เตี้ยหรือโปร่ง เพื่อไม่ให้เป็นที่อาศัยของสัตว์ปีกชนิดอื่น				
2.3	การจัดการไข่ฟักและลูกสัตว์ปีกเนื้อ				
2.3.1	ไข่ฟักมาจากแหล่งผลิตที่น้ำเชื่อถือ และปลอดโรคไข่หวัดนก				
2.3.2	ไข่ที่จะนำเข้าฟัก ต้องผ่านการฆ่าเชื้อด้วยวิธีการที่เหมาะสม				
2.3.3	ไข่ฟักที่เสียหาย ซากสัตว์ปีก และของเสียต่างๆ ต้องเก็บใส่ภาชนะที่ปิดมิดชิด สามารถป้องกันสัตว์พาหะและการแพร่กระจายของเชื้อโรคได้ และนำไปทำลายด้วยวิธีการที่เหมาะสมทุกวัน				
2.4	การจัดการยานพาหนะ				
2.4.1	มีการแยกยานพาหนะตามประเภทการใช้งานอย่างชัดเจน เช่น รถขนไข่ฟัก รถขนลูกสัตว์ปีก รถขนของเสีย เป็นต้น				
2.4.2	จอดยานพาหนะในสถานที่ที่กำหนดไว้ให้				
2.4.3	สถานที่ฟักไข่สัตว์ปีกเนื้อ ต้องแสดงและระบุพื้นที่ในการฆ่าเชื้อยานพาหนะ ที่สามารถสังเกตเห็นชัดเจน เช่น มีเส้นกำกับที่พื้นให้ยานพาหนะหยุด มีป้ายให้ยานพาหนะหยุดก่อนเข้าพื้นที่ เป็นต้น				
2.4.4	ยานพาหนะมีการฆ่าเชื้อโรคให้ทั่ว โดยเฉพาะล้อยานพาหนะ รวมทั้งแผ่นรองพื้นภายในยานพาหนะ				
2.4.5	พื้นที่ที่ใช้ฆ่าเชื้อยานพาหนะ เป็นพื้นคอนกรีตหรือวัสดุชนิดที่ทนทาน ง่ายต่อการทำความสะอาด				
2.4.6	มีการควบคุมของเสียที่เกิดจากการฆ่าเชื้อยานพาหนะ ไม่ให้ปนเปื้อนรอบบริเวณอาคาร				
2.5	การบันทึกข้อมูล				
2.5.1	มีบันทึกด้านสุขภาพสัตว์ เช่น บันทึกการใช้วัคซีน บันทึกการเก็บรักษาวัคซีน เป็นต้น				
2.5.2	มีบันทึกการตรวจสุขภาพสัตว์ เช่น บันทึกการตรวจสัตว์ปีก หรือผลการตรวจทางห้องปฏิบัติการ				
2.5.3	มีบันทึกข้อมูลการผลิต เช่น บันทึกอัตราการฟักออกและอัตราการคัตทิ้ง				



หลักเกณฑ์การตรวจประเมินคอมพาร์ทเมนต์ สำหรับสถานที่ฟักไข่สัตว์ปีกเนื้อ

เกณฑ์ ข้อที่	หัวข้อ	ผลการตรวจ			เลขที่ CAR
		ประเมิน	แก้ไข1	แก้ไข2	
2.5.4	มีบันทึกแหล่งที่มาของไข่ฟักสัตว์ปีก และบันทึกการเคลื่อนย้ายสัตว์ปีก (ร.3/ร.4)				
2.5.5	มีบันทึกการควบคุมสัตว์พาหะ				
2.5.6	มีบันทึกการเข้า-ออกสถานที่ฟักไข่สัตว์ปีกเนื้อของบุคคลและยานพาหนะ พร้อมระบุวันที่ ชื่อผู้เข้าเยี่ยม ชื่อหน่วยงาน เหตุผลในการเข้าเยี่ยม				
2.5.7	มีบันทึกอุณหภูมิและความชื้นของตู้ฟัก และตู้เกิด				
2.5.8	มีบันทึกการใช้สารเคมีและสารฆ่าเชื้อต่างๆ				
2.5.9	มีบันทึกการตรวจสอบเครื่องมือและอุปกรณ์ต่างๆ				
2.5.10	มีบันทึกอื่นๆ ที่เกี่ยวข้องกับการจัดการด้านความปลอดภัยทางชีวภาพ				
2.5.11	บันทึกต้องมีการเก็บรักษาไว้อย่างน้อย 3 ปี				
2.6	การจัดทำเอกสารคู่มือ				
2.6.1	มีคู่มือการจัดการสถานที่ฟักไข่สัตว์ปีกเนื้อ ที่แสดงให้เห็นรายละเอียดการปฏิบัติงานภายใน สถานที่ฟักไข่สัตว์ปีกเนื้อ				
2.6.2	มีแผนการวิเคราะห์อันตรายและจุดวิกฤติที่ต้องควบคุมอย่างมีประสิทธิภาพ และเป็นปัจจุบัน				
	- แผนภูมิการผลิต				
	- การทวนสอบแผนภูมิการผลิตโดยผู้มีอำนาจ				
	- การวิเคราะห์อันตราย ประกอบด้วย การวิเคราะห์อันตรายและมาตรการควบคุมในทุกขั้นตอน				
	- การพิจารณาจุดวิกฤติที่ต้องควบคุม (การใช้ Decision Tree หรือ เครื่องมืออื่นในการวิเคราะห์ จุดวิกฤติที่ต้องควบคุม)				
	- การกำหนดค่าวิกฤติ				
	- การตรวจติดตาม (ระบุสิ่งที่ต้องตรวจติดตามอันตรายจากเชื้อไข้หวัดนก)				
	- การแก้ไขเมื่อเกิดการเบี่ยงเบนจากการตรวจติดตาม				
	- การทวนสอบ ประกอบด้วย วิธีการทวนสอบอันตรายจากเชื้อไข้หวัดนกและการทวนสอบระบบ				
2.6.3	มีเอกสารการปฏิบัติงานการจัดการด้านความปลอดภัยทางชีวภาพ สำหรับสถานที่ฟักไข่สัตว์ปีกเนื้อ				
3	การจัดการบุคลากร				
3.1	มีผู้จัดการคอมพาร์ทเมนต์ และปฏิบัติหน้าที่ตามที่กรมปศุสัตว์กำหนด				
3.2	การฟักโรคของบุคลากรภายในและภายนอกสถานที่ฟักไข่สัตว์ปีกเนื้อที่ต้องปฏิบัติ ดังนี้				
3.2.1	การสัมผัสสัตว์ปีกหรือพบปะกับบุคคลที่เกี่ยวข้องกับสัตว์ปีก ขณะอยู่นอกสถานที่ฟักไข่สัตว์ปีกเนื้อ ต้องฟักโรคอย่างน้อย 72 ชั่วโมงก่อนกลับเข้าทำงาน และถ้ามาจากพื้นที่ที่มีความเสี่ยงสูงหรือ เขตโรคระบาดต้องหยุดพักอย่างน้อย 5 วัน ก่อนอนุญาตให้เข้าทำงาน				
3.2.2	อาการเจ็บป่วย เช่น มีการป่วยด้วยโรคระบบทางเดินหายใจ หรือระบบทางเดินอาหาร ไม่อนุญาต ให้เข้าทำงานในบริเวณฟักไข่ ต้องพักให้หายป่วยก่อนกลับเข้าทำงานในบริเวณฟักไข่ หรือให้ ปฏิบัติงานบริเวณภายนอก				



หลักเกณฑ์การตรวจประเมินคอมพาร์ทเมนต์ สำหรับสถานที่ฟักไข่สัตว์ปีกเนื้อ

เกณฑ์ ข้อที่	หัวข้อ	ผลการตรวจ			เลขที่ CAR
		ประเมิน	แก้ไข1	แก้ไข2	
3.3	การปฏิบัติเมื่อเข้าบริเวณฟักไข่ ต้องอาบน้ำ สระผม สวมเสื้อผ้า หมวกคลุมผม ผ้าปิดปาก และรองเท้าที่สถานที่ฟักไข่สัตว์ปีกเนื้อจัดเตรียมไว้ให้ และต้องแสดงขั้นตอนการปฏิบัติที่ทางเข้าอาคารฟักไข่สัตว์ปีกเนื้อ				
3.4	บุคลากรได้รับการฝึกอบรมด้านความปลอดภัยทางชีวภาพ และมีบันทึกหรือเอกสารรับรองผ่านการฝึกอบรม				
3.5	มีการฝึกอบรมความปลอดภัยทางชีวภาพ สำหรับบุคลากรภายในสถานที่ฟักไข่สัตว์ปีกเนื้อเป็นประจำอย่างต่อเนื่อง				
3.6	บุคลากรต้องไม่ทำงานอื่นที่เกี่ยวข้องกับการผลิต การขายสัตว์ปีก ขำแหละ หรือตัดแต่งซากสัตว์ปีก และควรกำหนดเงื่อนไขการทำงาน เพื่อให้สอดคล้องกับการจัดการด้านความปลอดภัยทางชีวภาพ				
3.7	บุคลากรควรหลีกเลี่ยงการไปในที่ที่มีสัตว์ปีกหรือสุกร ไม่เลี้ยงนกหรือสัตว์ปีกอื่น				
3.8	บุคลากรภายนอกและผู้เยี่ยมสถานที่ฟักไข่สัตว์ปีกเนื้อ เมื่อเข้าอาคารต้องบันทึกการเข้าเยี่ยมชม				
3.9	พนักงานขับรถ เช่น รถขนไข่ฟัก รถขนลูกสัตว์ปีก ห้ามเข้าในบริเวณฟักไข่				
3.10	ผู้ให้บริการวิชาการต้องยึดความปลอดภัยทางชีวภาพอย่างเคร่งครัด ในการเข้า-ออกสถานที่ฟักไข่สัตว์ปีกเนื้อ ต้องเริ่มจากพื้นที่สะอาดก่อนไปพื้นที่สกปรก หากจำเป็นต้องเข้าพื้นที่สกปรกก่อน ต้องอาบน้ำให้สะอาดและเปลี่ยนชุดใหม่ทุกครั้งก่อนไปพื้นที่สะอาด				
4	การจัดการด้านสุขภาพสัตว์ปีก				
4.1	มีสัตวแพทย์ผู้ควบคุมฟาร์มที่สามารถให้คำปรึกษาได้ตลอดเวลา และเข้าสถานที่ฟักไข่สัตว์ปีกเนื้ออย่างน้อย 1 ครั้งต่อเดือน เพื่อตรวจสอบการจัดการด้านสุขภาพสัตว์ปีก สุขอนามัยในพื้นที่เลี้ยงสัตว์และสวัสดิภาพสัตว์ปีก				
4.2	มีโปรแกรมการสร้างภูมิคุ้มโรคแก่สัตว์ปีกอย่างเหมาะสม				
4.3	มีบันทึกเกี่ยวกับวัคซีนในสัตว์ปีก เช่น ใบสั่งวัคซีน โปรแกรมการให้วัคซีน การใช้วัคซีน การเก็บรักษาวัคซีน ซึ่งสามารถตรวจย้อนกลับได้				
4.4	มีการตรวจสุขภาพสัตว์อย่างสม่ำเสมอ ทั้งทางอาการและทางห้องปฏิบัติการ				
4.5	ถ้าสงสัยว่ามีโรค ให้ระงับการเข้าเยี่ยมสถานที่ฟักไข่สัตว์ปีกเนื้อที่ไม่จำเป็น และปรึกษาสัตวแพทย์ผู้ควบคุมฟาร์มสัตว์ปีก				
4.6	ไข่สัตว์ปีกจากพ่อแม่พันธุ์ที่มีอัตราการป่วย อัตราการตายที่ผิดปกติไม่ทราบสาเหตุ ต้องระงับการนำเข้าฟักและแจ้งสัตวแพทย์ผู้ควบคุมฟาร์มสัตว์ปีกเพื่อทำการตรวจสอบ				
5	การควบคุมสัตว์พาหะ				
5.1	มีการควบคุมสัตว์พาหะที่มีประสิทธิภาพอย่างต่อเนื่องและสม่ำเสมอ				
5.2	มีบันทึกการควบคุมสัตว์พาหะ				
5.3	มีการประเมินผลการควบคุมสัตว์พาหะ				



หลักเกณฑ์การตรวจประเมินคอมพาร์ทเมนต์ สำหรับสถานที่ฟักไข่สัตว์ปีกเนื้อ

เกณฑ์ ข้อที่	หัวข้อ	ผลการตรวจ			เลขที่ CAR
		ประเมิน	แก้ไข1	แก้ไข2	
6 การจัดการทรัพยากรน้ำ					
6.1	น้ำที่ใช้ในสถานที่ฟักไข่สัตว์ปีกเนื้อมาจากแหล่งน้ำที่สะอาด มีการจัดการและดูแลแหล่งน้ำอย่างต่อเนื่องสม่ำเสมอ เช่น ไม่เป็นที่อยู่อาศัยของสัตว์พาหะ หรือนกย้ายถิ่น				
6.2	มีการตรวจคุณภาพน้ำของแหล่งน้ำอย่างน้อยปีละครั้ง จากห้องปฏิบัติการที่ได้การรับรองมาตรฐานทางห้องปฏิบัติการ เพื่อให้มั่นใจได้ว่าน้ำมีคุณภาพเป็นไปตามกฎหมายที่เกี่ยวข้อง				
6.3	น้ำที่ใช้ในสถานที่ฟักไข่สัตว์ปีก ผ่านการบำบัดหรือฆ่าเชื้อโรคด้วยวิธีการที่เหมาะสมก่อนนำมาใช้				
7 การจัดการสิ่งแวดล้อม					
7.1	มีระบบการจัดการของเสียที่เกิดจากกระบวนการผลิต ด้วยวิธีที่ไม่ทำให้เกิดการปนเปื้อนของเชื้อโรคสู่สิ่งแวดล้อม				
7.2	มีพื้นที่หรือบริเวณเพื่อรองรับน้ำที่ไหลลงพื้น ตู้ฟัก ตู้เกิดและอุปกรณ์ ไม่ให้น้ำกระจายไปทั่วบริเวณ				
7.3	น้ำที่ไหลลงพื้น ตู้ฟัก ตู้เกิดและอุปกรณ์ บำบัดให้เหมาะสมก่อนการปล่อยลงสู่แหล่งน้ำสาธารณะ				
7.4	การกำจัดขยะมูลฝอย ต้องมีการรวบรวมไว้ในภาชนะที่มีฝาปิดมิดชิดเพื่อป้องกันสัตว์พาหะนำโรคและนำไปกำจัดด้วยวิธีที่เหมาะสม เพื่อไม่ให้เกิดผลกระทบต่อสิ่งแวดล้อม				
8 การปฏิบัติด้านความปลอดภัยทางชีวภาพในภาวะฉุกเฉิน ผู้ประกอบการต้องจัดทำระเบียบปฏิบัติงานในภาวะฉุกเฉินของคอมพาร์ทเมนต์สำหรับสถานที่ฟักไข่สัตว์ปีกเนื้อ โดยให้สอดคล้องกับกฎหมายโรคระบาดสัตว์และประกาศกรมปศุสัตว์ ประกอบด้วยมาตรการต่างๆ ดังนี้					
8.1 มาตรการสำหรับสถานที่ฟักไข่สัตว์ปีกเนื้อ					
8.1.1	ประตูทางเข้าสถานที่ฟักไข่สัตว์ปีกเนื้อต้องปิดล็อคตลอดเวลา				
8.1.2	อาคารฟักไข่สัตว์ปีกเนื้อ ต้องปิดล็อคหลังเลิกงาน				
8.1.3	ปฏิบัติตามมาตรการอย่างเคร่งครัดโดยไม่มีข้อยกเว้นทั้งสิ้น				
8.2 มาตรการสำหรับบุคคล					
8.2.1	ห้ามบุคคลภายนอกเข้าสถานที่ฟักไข่สัตว์ปีกเนื้อ งดการเข้าปฏิบัติงานหรือตรวจเยี่ยมจากบุคลากรภายนอก ยกเว้นกรณีจำเป็นและต้องได้รับอนุญาตจากผู้มีอำนาจหรือสัตวแพทย์ผู้ควบคุมฟาร์ม				
8.2.2	งดการดูแลและซ่อมบำรุง ภายในสถานที่ฟักไข่สัตว์ปีกเนื้อ ยกเว้นกรณีฉุกเฉินเร่งด่วนและจำเป็น				
8.2.3	บุคคลที่จะเข้าสถานที่ฟักไข่สัตว์ปีกเนื้อที่อยู่ระหว่างการกักโรค ต้องปฏิบัติตามมาตรการสำหรับการปฏิบัติงานอย่างเคร่งครัด				
8.3 มาตรการสำหรับการปฏิบัติงาน					
8.3.1	ต้องมีแผนปฏิบัติงานที่มีประสิทธิภาพ เพื่อให้แน่ใจว่ามีความปลอดภัยในการเข้าและออก จากสถานที่ฟักไข่สัตว์ปีกเนื้อ				
8.3.2	เมื่อจำเป็นต้องเข้าสถานที่ฟักไข่สัตว์ปีกเนื้อ ต้องปฏิบัติตามมาตรการอย่างเคร่งครัด เช่น การผ่านสเปรย์ฆ่าเชื้อบุคคล การอาบน้ำและเปลี่ยนเสื้อผ้าก่อน - หลังเข้าอาคารฟักไข่สัตว์ปีกเนื้อ เพื่อป้องกันโรคเข้าสถานที่ฟักไข่สัตว์ปีกเนื้อ และป้องกันโรคแพร่กระจายไปที่อื่น				



หลักเกณฑ์การตรวจประเมินคอมพาร์ทเมนต์ สำหรับสถานที่ฟักไข่สัตว์ปีกเนื้อ

เกณฑ์ ข้อที่	หัวข้อ	ผลการตรวจ			เลขที่ CAR
		ประเมิน	แก้ไข1	แก้ไข2	
8.3.3	ควรจัดรถให้ห่างจากอาคารฟักไข่สัตว์ปีกเนื้อประมาณ 60 เมตร ยกเว้นรถที่ต้องปฏิบัติงานในบริเวณฟักไข่สัตว์ปีกเนื้อ ยานพาหนะที่จำเป็นเท่านั้นที่อนุญาตให้ผ่านเข้าสถานที่ฟักไข่สัตว์ปีกเนื้อ ยานพาหนะต้องผ่านการล้างทำความสะอาด และฆ่าเชื้อโรคทั้งบริเวณภายนอกตัวรถ และภายในห้องโดยสารส่วนที่สามารถล้างได้ เช่น แผ่นรองพื้นรถ ควรล้างทำความสะอาด และฆ่าเชื้อโรค ยานพาหนะอีกครั้งเมื่อออกจากสถานที่ฟักไข่สัตว์ปีกเนื้อ				



กิตติกรรมประกาศ

คณะผู้จัดทำขอขอบคุณ นายสัตวแพทย์นิรันดร เอื้องตระกูลสุข รองอธิบดีกรมปศุสัตว์ สัตวแพทย์หญิง ทาริกา ประมูลสินทรัพย์ ผู้อำนวยการส่วนการรับรองคุณภาพสินค้าปศุสัตว์ สำนักสุขศาสตร์สัตว์และสุขอนามัยที่ 3 และหน่วยงานอื่นๆที่เกี่ยวข้อง ที่ให้คำแนะนำปรึกษาในการจัดทำคู่มือการขอรับและออกใบรับรองระบบคอมพาร์ทเมนต์ ในอุตสาหกรรมสัตว์ปีกไทย คอมพาร์ทเมนต์สำหรับฟาร์มสัตว์ปีกเนื้อ ฟาร์มสัตว์ปีกพันธุ์ และสถานที่ฟักไข่สัตว์ปีกเนื้อ สำหรับผู้ประกอบการฉบับนี้ ให้บรรลุไปได้ด้วยดี





จัดทำโดย

ส่วนรับรองด้านการปศุสัตว์

สำนักพัฒนาระบบและรับรองมาตรฐานสินค้าปศุสัตว์

